滿洲報

大正十五年九月廿六日

(本報價目) 每張銅幣八枚每月現大洋一圓每三個月現大洋二圓九角每六個月現大洋五圓六角全年現大洋十一圓報費先惠郵票不收
(廣告刊資) 一行十四字起碼刊資一日每行現大洋一圓特別及長期者另議

大連市山縣通一四二番地
發行所 滿洲報社
電話 編輯部(長)七五一三番 經理部 四〇三四番
振替貯金口座(大連)三七三番

閑院宮殿下台駕光臨之
大連始政祝賀盛會
各重要官紳之冠裳畢集
秋高氣爽中之歡溢連灣

關東廳始政二十週年紀念大連市祝賀式、於二十五午前十一時三十分、在伏見台電氣遊園中央高地式場中舉行、出席者、中國方面有大連華商公議會會長張本政副會長劉仙洲小崗子華商公議會會長麗睦堂副會長周子揚閻之如以外兩公議會董事及一般紳商等共有數十餘名、均按時出席、日本側有百餘名

式場正門東向、北有閑院宮殿下座、席左爲扈從者、右有杉野市長、安廣滿鐵社長、佐藤商業會議所會頭、大連小崗子兩華商公議會代表者、大連華商公議會會長張本政、各有祝詞、左側自第一列至第五列席爲來賓席、第六列爲新聞記者、席其外爲一般席

賀祝會之順序如左

△午前十一時三十分(振鈴)一同着席

始政二十年

△宮殿下臺臨
△奏樂
△委員長述開會之旨
△開會辭(小助賀助役)
△委員長式辭
△滿鐵會社長祝詞
△大連商業會議所會頭祝詞
△華商公議會會長祝詞
△宮殿下御退場
△開宴
△萬歲三唱
△餘興

閑院宮殿下於午前十一時四十五分由奉迎門蒞場、由坐席左側、直行登壇、拜謁者起立行禮奏樂杉野市長述開會之旨、有式辭以次有滿鐵社長祝詞、大連商業會議所會頭祝詞、大連華商公議會長祝詞、是時電氣遊園下方發射高升爆竹、連發二十一响聲振太空、宮殿下於於十二時五分退場遂開宴、由來賓側代理者爲市長及大連市三呼萬歲、餘興四時開始、歌聲舞態、一時合作、於是杯盤狼藉、至午後一時許、興闌客散、相率退席云

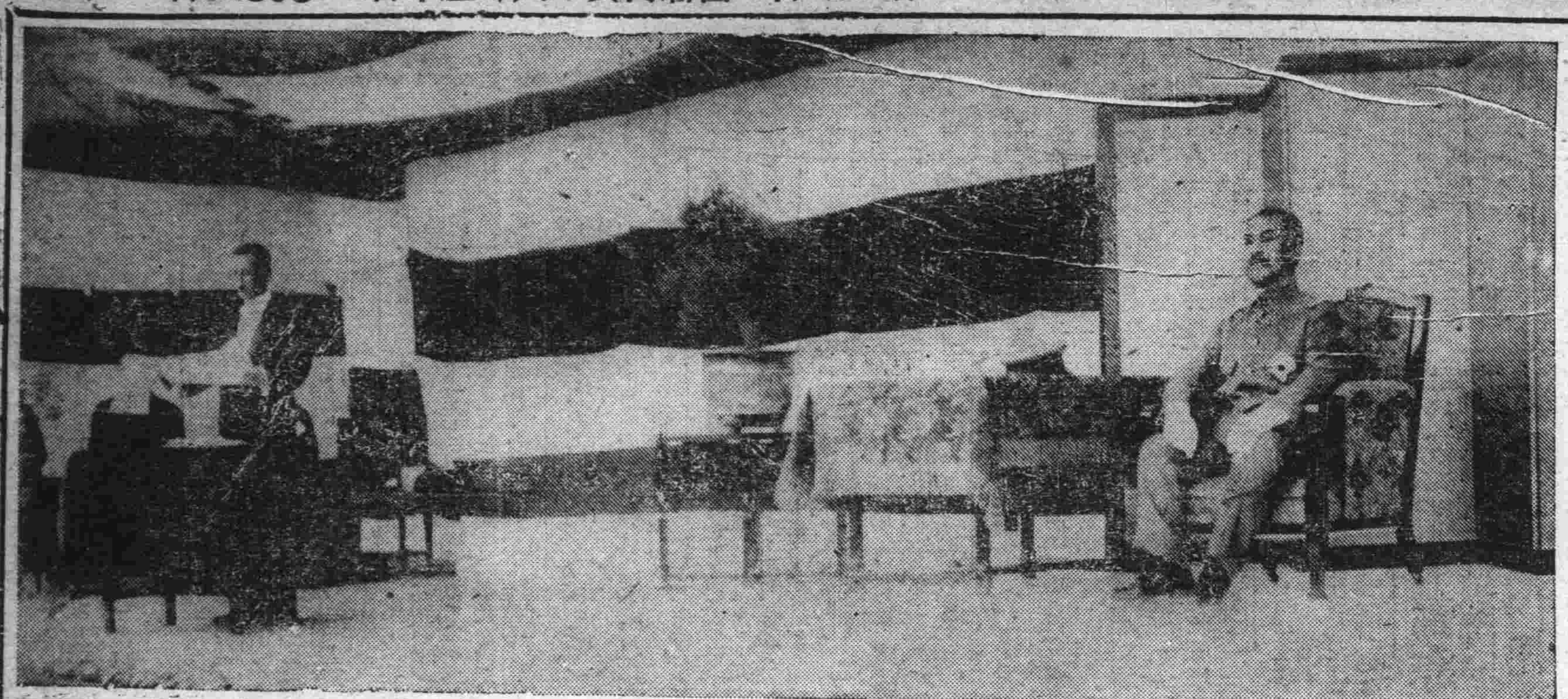

寫眞說明

(上)閑院宮殿下蒞臨大連市祝賀式場與杉野市長之朗讀式辭
(中)殿下二十四日在旅順後樂園親手栽樹
(下)殿下駕臨星個浦大和旅館眺望風景

安廣滿鐵社長祝詞

時維大正十五年九月二十五日我大連市以本日爲關東州始政二十週年紀念祝賀會、過蒙閑院宮殿下台臨、卑職亦得與會、而沐榮光、此實爲二十五萬大連市民感激不置者矣、回憶明治三十九年、在此地創立民政署、自施政以來、二十年間、春雨秋風、我等市民經許多難關、嘗幾許辛苦幸蒙上天之保佑、皇室之稜威、以及地方當局施政之得宜、實爲近世史上稀有之發展、罕見之進步、若四顧當時、關東州之人口不逾現在三分之一、例之目下連埠居民、相差十倍、其發展不可謂不大矣、至於產業貿易之發達上更爲令人驚嘆無已、二十年前年額不過數千萬、而今卽南滿洲之輸出入貿易、亦有二億萬之巨、當大連埠邇來著著貿易市場、凌駕中國全土、占中國稅關所在地中第三位焉、從而州內農村之發達、亦頗隆著、劬查亞細亞大驛雖廣、然欲求其生命財產安固、若我關東州之高枕而臥者、實不可得也、故今日之祝賀、不但爲關東州慶賀、沐帝國國威之七千萬帝國臣民、當亦同此欣忭莫名卑人亦素鑑於此點、當茲舉行盛典之日、代表南滿洲鐵道株式會社謹表祝意

正三位勳一等安廣伴一郎

大連商議會頭祝詞

國旗飄揚、旭日輝映、金風颯颯吹獻祥雲、當此天高氣爽之際、正關東廳施政二十週年紀念祝賀之日、鄙人仰奉閑院宮殿下台臨吾等在留同胞、實爲欣幸雀躍之至、回顧明治三十九年布政於此地以來、諸般庶政、着着進行、卽人口一端、目下將至三十萬、貿易年額六百五十萬噸、金錢已達六億圓之盛、然此二十年之星霜、辛苦經營、卒底於成、例之人類如二十餘歲之成人、成績若此、欣快何如、更進一步、如務求中日提攜之實、文化經濟之發達、以謀各自國民將來生活之福、其功大矣、吾人當此多望多幸之期、以舉此盛大之典、何勝欣幸之至、聊陳蕪詞謹表祝意

大連商議會頭佐藤至誠

張麗兩會長祝詞

今日欣逢大連市主催關東廳始政二十周年記念大會、代表華商全體列席祝賀、無任光榮、謹掬誠意、以致祝詞曰

大連海濱、昔本荒塞、敷政施敎、經緯萬端、關東長官、提綱挈領、大法小廉、立竿見影、百廢俱舉、佈政宜民、二十年來、一貫精神、祝賀禮儀、躬逢其盛、大業無疆、萬民有慶

大正十五年九月二十五日
大連市華商兩公議會暨衆商代表
張本政麗志順敬具

殿下由旅順來連
至星個浦觀海景
在大和旅館稍息即赴賽馬場

閑院宮殿下廿五日午前九時、自旅順大和旅館出發、經旅大道路途中尙在星個浦降車、賞觀風景故星個浦大和旅館、此日先清掃庭園、施室內飾以白蘭等、至十時二十分、殿下由扈從者隨護、乘汽車駕臨星個浦大和旅館前、降車後、安廣滿鐵社長、上田秘書役、田中民政署長、杉野大連市長、立川市會議長、小藪賀助役等、鵠候恭迎、殿下當卽往露臺眺望州內第一名勝之星個浦海岸、由上田秘書役說明附近之情況、因風景適意、殿下乃與安廣社長、兒玉長官、齋藤軍司令官暫行散步、殿下對上田秘書役、曾垂詢關於植林事業之情形後、又往露臺稍行休憩以紅茶解渴、嗣卽往星個浦之賽馬場矣

垂詢甚詳
至賽馬場

星個浦賽馬場、因閑院宮殿下台臨、故已先行準備妥畢 及至午前十一時、殿下乘車駕臨時、若月理事長、以次各理事、及石本名譽理事以下、一般陪觀者、均堵列正門內兩側、奉迎殿下、入門時、一一賜以舉手之禮、當經若月理事長嚮導、在事務所之二階座所落坐、熱心靜聽若月氏之說明、殿下係騎兵出身、對於馬匹造詣極深、故每觀出場馬匹、必垂詢馬之體長等諸專門的知識曾與若月氏對答甚多、殿下頗帶滿意之色云

駕臨第一中學
閱學生之兵操

閑院宮殿下於廿五日午後二時五分、駕臨伏見臺大連第一中學校先是該校因浴殿下台臨之光榮、由朝卽準備奉迎、及殿下將爲臨時、該校大門左右兩側石舖道、排列該校職員學生及關係各校職員代表者四百八十名、與博文町相隔之運動場左側、堵列工業專門學校職員學生二百名、大連商業學校職員學生九百八十名及大連第二中學校職員學生四百九十名、鶴候殿下台臨、及殿下乘汽車而來時、服部校長先生恭迎、殿下降車後、導入講堂便殿安見服部氏當向殿下上奏謝言、嗣卽台覽成績品、殿下曾賜言誇獎、旋又由服部氏嚮導駕臨前庭閱兵場、由先是堵列奉迎殿下之各學校學生 共五百九十一名、開演兵操、殿下賞觀極稱滿意、閱畢於鼓號聲中退駕云

華人紳商之
晉謁殿下

閑院宮殿下於午後零五分、由電氣遊園祝賀會場退歸、於大和旅館休憩片時、卽用午餐、殿下每次用飯、必徐徐細嚼、決不鹵莽故每食一次、必須用約一小時、是日午餐至午後一時二十五分、食畢中日官民拜謁者百數十人、其中華人之拜謁者氏名如左

南滿洲瓦斯株式會社專務取締役劉雨田、大連華商公議會會長張本政、李升海、董事邵愼亭、邵甯臣、曲子源、許萬亭、安惠氏、尤玉山、麗義堂、遲子祥、小崗子華商公議會會長麗睦堂、周子揚閻之如、孫益堂、邵振璧等、均於宮殿下六步前方行深鞠躬禮、於十二步前方行普通鞠躬禮、退數步後、始行下樓而去、前後十餘分鐘將近午後二時、殿下始出門乘自動車前往賜觀、第一中學校云

視察沿線
隨行者之預定

閑院宮殿下決定於二十八日朝、自旅順乘特別列車、就視察沿線旅程、當時之隨行者如左

△殿下扈從者 吉崎武官、松井事務官、平田屬、德川赤十字副社長、長崎同理事、堀內中將、長堀少將
△關東廳側 兒玉長官久保警務局長、神田秘書官、小川地方課長和田警務課長中島翻譯官
△陸軍側 武藤軍司令官、齋藤參謀長、小山憲兵隊長、櫻田參謀、八田副官
△滿鐵側 大平副社長、上田秘書役、藤根鐵道部長、築島地方部長、和田大連鐵道事務所長、鈴木運轉課長、牛島保線課長、此外我澤主事、小川院長、藤本副參事、田代、今泉飯田三書記、警乘將校、憲兵將校、警視、警部、關東廳警衛員、警乘下士卒等約六十餘名隨行殿下幷許各報記者及通信社記者及寫眞班等隨行云

長官官邸之歡宴
殿下之欣然降臨
被邀列席之中日名士

閑院宮殿下於念四日午後七時半自旅順大和旅館出發、往懸燈結釆電光閃鑠之兒玉長官官邸、殿下所乘之汽車、甫抵長官邸之門首、長官以暨廣瀨久保兩局長、並關東廳各高等役、均在門首鵠候整列 奉迎、至午後七 時十五分殿下駕臨官邸矣、當入臨時便殿、稍行休息後、七時二十分入食堂、當夜被長官招待之諸重要官民名士、並左記河合前關東軍司令官外數十名、全體起立奉迎開宴後、兒玉長官起立致詞、其要旨謂

閑院宮殿下、本日不辭疲倦台臨洵詢爲光榮、感佩不置

時至八時、於欣歡聲中畢宴、當夜由長官對一般來賓賜與銀製之白玉山表忠塔之模型、殿下由長官官邸出發前、於別室有所歡談至九時始回大和旅館、當日長官官邸招待之名士如左

松井事務官、吉崎御附武官、德川赤十字社副社長、長崎同理事、藤本參事、河合大將、堀內軍人後援會副會長、長堀少將、武藤關東軍司令官、齋藤同參謀長、小山憲兵隊長、石川高級副官平石旅順市長、杉野大連市長、佐藤大連商議會頭、張大連公議會長、麗小崗子公議會長、安廣滿鐵社長大平同副社長、大藏同理事、張作霖氏代表高清和氏、陳慶雲氏、寶性大連新聞社長、大來遼東社長、阿部泰東社長、永田關東報社長、西片滿洲報社長、小山內滿日社長、濱村英文滿報社長、津上日滿通信社長、內海電通支社長、米本帝通支社長、田中大連民政署長、竹內旅順民政署長、櫻井遞信局長、關東廳方面爲久保審瀨兩局長、西山財務部長、山崎、小川、金井、藤田、大場、和田各課長、磯田、長澤兩技師、土屋高等法院長、安岡檢察官長、井上工科大學長杉阪駐在武官、北島拓殖局書記官、松寺朝鮮總督府法務局長、長谷川師團長、山田助作藤引清助、西本建次郎、湯淺凡平、柳原、經武、山根外數氏

臨西崗公學堂
生徒二千之恭迎

閑院宮殿下於二十五日午後二時四十分、駕臨西崗子公學堂、參觀教授日語之實況、該校庭中有管內四公學堂生徒、及商業學堂生徒 約有兩千餘人、排列整齊鵠立以待、於二時三十五分、殿下乘車入校庭內、通過校庭中排列之兒童前方、直至該校正門階臺下車入內、於休憩室休息片刻卽行參觀教授實況、當車駕通過校庭之時、全體兒童行深鞠躬禮四公學堂堂長立於正門之西側、亦行深鞠躬禮、參觀七八分鐘出復登車、殿下顏注目中國男女學童、於午後二時四十分鐘、復往廳立高等女校而去云

中日官紳奉與
殿下之貢獻品

獻上閑院宮殿下各種物品、皆陳列於關東廳應接室內、以供殿下到廳時之台覽、而殿下以彼等獻品皆出於至誠、均頗爲滿足、茲將獻上之氏名及物品列左

關東長官伯爵兒玉秀雄
一、關東廳施政二十年史一冊
一、寫眞帖一冊
一、屏風一雙(旅順師範學堂生徒謹製)
一、中國式折疊京机一條(公學堂南金書院學生謹製)

日本赤十字社滿洲委員總長伯爵兒玉秀雄
一、白地紋羽二重一卷
一、水色紋羽二重一卷
一、鼠色紋縮緬一卷

財團法人滿洲戰跡保存會會長伯爵兒玉秀雄
一、寫眞帖一冊

旅順農會長竹內德亥
一、果物二籠
一、鷄卵一籠

旅順市長平石氏人
一、鶉三百隻

大連市長杉野耕三郎
一、玻璃製花瓶一對

南滿洲鐵道株式會社社長安廣伴一郎
一、御手文庫一箇

東亞煙草株式會社
一、紙卷煙草六箱

日清製油株式會社
一、沙拉達〃〃

大連華商公議會外七十四會
一、銀製牌樓一箇

孫蔣大決戰在即(九江專電 廿五日到)

孫傳芳抵九江召開軍事會議故預想近有一大決戰云

五省聯軍之活動(九江專電 廿五日到)

五省聯軍約一萬八分乘輪船五艘往黃石將在信陽方面斷南軍之後路並擬由咸寧方面突進自背後救助武昌城內之劉玉春軍又武穴瑞昌之聯軍亦有開始活動之勢云

蘇孫派兵攻武漢(上海專電 廿五日到)

蘇孫爲先攻武漢已命四萬主力軍向該方面出動南軍約二萬餘云

請奉軍中止出動(北京專電 廿五日到)
齊燮元致電兩張及褚

齊燮元念三日夜致電張學良張宗昌褚玉璞大致謂京漢線車輛不足請奉聯援軍中止向保大方面出動等語此係奉聯軍最近命王濤軍出動齊氏擬爲阻止云

鐵路表

楊森決增兵抗南(上海專電廿五日到)

據某處接念三日萬縣電訊楊森決將向沙市宜昌方面增兵一萬以對抗南軍又在萬縣警備中之日本勢多軍艦今朝(廿三)下江矣

沙市南軍被擊退(上海專電廿五日到)

據某處接沙市廿三日電訊據閩得勝師長談云盧金山之第八師之鄂軍二團開到後即由念二日開始攻擊南軍被擊退云又市內布戒嚴令午後八時以後禁止通行

英艦與華兵衝突(上海專電廿五日到)

英國軍艦斯嘉拉浦號在河市下流二十五哩之地點又受華兵槍擊該艦即以機關槍與三吋砲應擊幸船員無死傷者

英地中海艦隊開向中國(波爾多電廿五日到)

碇泊地中海馬耳他島中之英國地中海第三拔隊驅逐艦九隻因受命須急遽配屬於東洋艦隊故已啓航向中國駛來

廣東撤退罷工團糾察隊(沙面專電廿五日到)

粵政府以中止抵制英貨之前提念三日正午撤退罷工團糾察隊

奉張對內閣持消極態度(北京專電廿五日到)

奉張對杜揆之表示辭意特致電挽留請其維持難局等語以表示對改造內閣之消極態度又對於已提辭表之外財內三總長推各次長(奉派)代理總長執務云

繼加拉罕駐華之俄大使(諾然電廿五日到)

據里加消息駐華俄使加拉罕之後任已任命駐拉多維亞大使齊埃爾及齊氏云

中日將單獨締結通商約(東京專電廿五日到)

關於改訂中日通商條約日本外務省擬俟中國完全恢復關稅自主權時再尊重列國之利益與中國之希望且依互惠協定中日兩國間締結單獨條約云

美新參謀總長

美國陸軍少將牛輪拓爾氏被任爲參謀總長(諾然專電廿五日到)

關會再開不易

停頓中之關稅會議因長江戰局發展再開之望愈趨淡薄中國委員會因委員不齊亦決停會云(北京專電廿五日到)

王懷慶回故里

王懷慶念二日夜向杜揆呈辭衛戍總司令職念二日晚回寧津故里矣(北京專電廿五日到)

吳系要人已全部離京矣

王懷慶以請假一週之名義辭京畿衛戍總司令職回鄉吳佩孚系各要人殆已全部退京云(北京專電廿五日到)

警察捕院外團係陰謀倒閣者

警視廳念三日夜大行活動逮捕某政黨院外團數名此係擬實行倒壞內閣之重大陰謀者現在嚴重調訊中(東京專電廿五日到)

羅王病體危篤

據不加勒斯多消息羅馬尼亞王非爾吉南得陛下患病陷於重態云(諾然專電廿五日到)

法國撞車慘劇

里昂巴黎間之急行列車在巴黎附

安系臨流羨魚 欲恢復執政政府

北京通信、靳雲鵬組閣之說、漸漸由稀淡之空氣而變爲濃厚、以形勢言之、果成事實、亦未可知、但靳不受杜閣之命令、已有明白表示、世界無關空而來之內閣、靳果根據何項手續登台、是乃大可注意者矣、關於此層、外間有二說、一謂由疆吏以擁戴手腕出之、一則謂靳之奔走、與段政府復活有關、將由段加任命、果由前說、當然爲一種暫局、若由後說、則政局不免根本變動、不能不一考其究竟也、據北京所傳、二月以來、安福系在實力派方面之接洽、頗爲週到、久欲上台未得一逞之交通系、亦與段方完全合作、段除託梁士詒葉恭綽爲之分途譽揚外、更有曾毓雋田應璜等各擔任一方面、爲具體之疏通、其所標榜者、則謂段昔在任、原欲辦成國民會議、即行下野、使其事如成、則政局已有軌道、今日當不至如此紊亂、則關稅會議法權會議、均段所召集、今以主去客留、至不能得一結束、若以此兩事爲名、恢復臨時政府則固名正言順也、此項遊說、是否成功、吾人不得而知、若更據段方之所傳則彼等亦自有其步驟、約畢如下(一)臨時政府之恢復、須用修改後之制度、係設內閣總理、總理擬在梁士詒靳雲鵬二人中擇一(二)段對南北軍事主張完全停止、先開一南北和平大會(三)國民會議繼續召集、已選者有效、未選者速選(四)制憲之國民會議辦之、而不選大總統、以示段不謀此(五)國民會議完成後、對外兩會議、預料亦已成功段自行下野、讓位於賢能、以上各節、段方自認爲面面俱到、或不難利用此群龍無首之機會、捲土重來、且由段方預算、杜閣一倒、此事當積極進行、苟可得手即可趁雙十節日、擁段入京、以其所定之計畫言之、一一實行至少有半年任期、可謂樂觀達於極點矣、此事是否夢囈、抑確有所運動、不久當有事實之證明也

杜閣或不全改組

吳孫主維持杜奉不欲投旋渦 杜或專任海長另以一員代揆

京訊、杜總理十八日致電吳佩孚張作霖孫傳芳閻錫山及張宗昌、表示辭職一節、已誌前報、但其餘閣員之聯銜電報、亦于當時擬定繼杜而拍發、嗣以某項問題、致拍發延期、然屆適當時期則仍擬發出也、至關于杜氏辭職、各方面之影響如何、想一般當有多少注意、茲據本社昨日由某方面所探聞、張作霖方面、對于目下中央政府、非但不以問題視之、且以此際如萌掌握政權之野心、深恐招致各方面之誤會、又如張作霖之入關、在張氏本人雖具有此項希望、而在楊宇霆等、則力予阻止、故以上述情形徵之、恐奉天方面令尙無即令自派或與自派有關之人物出而組閣之決心至于吳佩孚以將來關係論之、對于現閣之更動、自不予以同意又閻錫山對于中央政局、向不欲出以積極的干涉態度、又張宗昌勢須以張作霖之意向是從、又至于孫傳芳、據外間所傳、孫亦似贊成維持杜內閣、各方情形、既如上述、故此際杜內閣當可暫時維持下去、然杜之辭意、確如外間所傳實際極爲堅決、結局或者杜專仕海長、另以他閣員兼任總揆、而改造閣員之一部加入奉系人物或者另推其他名不甚彰之人物、爲一時的總理、閣員大部分則仍如舊貫、以糊塗一時亦未可知云

方本仁忽被扣留

係游說蔣鎮臣令與粵合作云 或謂其有徹底覺悟棄南投北

南京通信、前江西督辦現充北伐軍軍長方本仁率師入贛、於十六日夜潛抵吉安、先派其參謀長賀守中晉謁駐在該地之江西軍務幫辦兼第二師長蔣鎮臣、意在運動與粵方合作、當經蔣氏扣留、不料方氏本人亦率衛隊十人、追隨而至、進行同樣之工作、蔣氏以方本其上司、但以現在之形勢、不得不無形扣留、優禮待遇、使其不問雙方間任何情事、現已有電呈孫報告一切、茲將電文錄下(銜畧)銑日未刻有方前督參謀長賀守中來吉、意在遊說、當經扣留電呈在案、同日晚間、方前督又突然到吉、隨行僅十人、冒險而來、深爲詫異、鎮臣受方前督知遇之恩、相隨十餘年、情誼深厚、正以無從匡救迷誤爲恨、而電帶之變、遭遇當前、反德爲仇問心何忍、此時既未可以私害公職守所在、又無可窃負而逃之地籌思處置、肝腑爲摧、私恩心跡可以自信、則恩義必求兩全、計慮再三、經擇定適當房屋、爲方前督安居之地、優加待遇、妥爲保護、其隨從兵士所攜武裝、已一律爲之解除、鎮臣未敢擔負全責、電但不能任其再問赤黨軍、且絕對不能聽其過問境內任何事件並敢指天宣誓、決不願以此邀功、貽人唾罵、當以全力保其安全、不能使之而蹈任何危險、俟大局底定之後、使方前督得安歸田里、於願已足、鎮臣所以報國家者出此、所以保人格者亦在此、使我鈞座設身處地、當知其心之痛苦無窮者、深諒其處置之不得已也、至赤黨禍國、素所痛恨、擐甲執戈、義無旁貸、鎮恒誓當於討赤旗幟之下、始終一致、隨我鈞帥之後、效命馳驅、現在袁萍變動、環境受迫孫軍支撐、極爲危慮處、除已督率所部嚴加防禦外、急盼我鈞帥迅撥厚援、藉伸撻伐、一俟援軍增集、即當奮勇前進、痛殲逆黨、以安大局、而明素志、不勝迫切待命之至、所有關於方前督處置辦法、及堅守待援情形、謹電上聞、乞賜鑒察、蔣鎮臣叩

據上述種種、可知方氏此次被扣之經過、而其性質爲被動的、而非自動的、不料總司令部訓練處又謂方氏因鑒於南軍之專橫、及被俄人利用、蹂躪地方、目不忍視已徹底覺悟、微服於(十六)日晚赴吉安蔣鎮臣、自動的條陳討赤要訣、並託蔣轉報寧孫

此種衝突消息、殊令人難以捉摸然方氏之被蔣鎮臣扣留、大概眞確、茲將訓練處發表之消息、錄如下、廣東赤黨政府所委任之江西宣撫使方本仁氏、鑒於赤黨之專橫、及黨軍被俄人利用、蹂躪地方、目不忍視、已徹底覺悟、微服減從、於銑晚潛赴吉安蔣鎮臣處、條陳討赤要訣並託蔣氏轉報南京當局聞孫已去電迎方氏矣

周蔭人牢籠海軍

粵軍預備三路進攻 張毅即赴平和視防

福州通信、閩粵戰機緊迫、既成不可掩之事實、前傳何應欽所部擬向梅縣等處陸續退却、現已證明不確、據下游消息、謂何氏觀察現勢、知閩粵戰事既已不可避免不如趁此閩方尙未完全佈置就緒之時、用先發制人之策、粵方軍隊現已預備三路攻閩、預計秋節前後可以開始進攻、張毅已得此項報告、現張部李芳池旅長率第一第二兩團軍隊及機關砲一營扼守雲霄、田寶琴旅長率第三第四兩團軍隊及砲兵一營防守平和(平和方面尙有省軍十二軍所部一營助防)其餘新兵悉在後方各縣佈防、張氏一二日內即將親赴平和雲霄一帶巡視防務、至省軍十二師四十七四十八兩團、除一營赴平和協防外、其餘已悉由龍巖開赴永定武平一帶、現孔昭同八日入漳與張商議軍事、現已回泉、定節後再由泉入漳指揮一切駐甯田之第二旅董勝標所部一團已開始出發入漳、粵軍方面散佈空氣謂駐汀之第三往長李鳳翔已表同情於北伐軍、省軍四十七八兩團、由龍巖入汀、係監視李部將乘隙竄李云云

此等離間手段、省軍已注意防範而外間亦咸謂李部通粵之說不足徵信云、周蔭人日來對於海軍尤而極力拉攏、警備司令陳季良對周亦極表一致進行之意、數日前靖安軍艦運煤到閩、陳氏以閩省驚泊軍艦不敷分配、已電致楊樹莊請留該艦駐閩聽候調遣、聞陳本人弗克親赴東山指揮海軍、擬任林永謨爲總指揮、籌備守閩攻粵事宜、林氏前此率海軍一部歸粵、駐粵甚久、對閩粵海道無不熟悉、故陳氏欲以此畀林、現時正在接洽之中云

各閣員同床異夢

各有苦衷各有懷抱

京訊、國務院秘書長孫潤宇、向新聞記者報告、謂杜錫珪辭職通電、係二十日由杜在私宅以密碼發表、原電下款列杜一人之名、或全體閣員、院中尙不知之、惟張作霖與吳佩孚確有復電、仍望總理繼續維持等語、惟據另一消息杜閣辭職通電確有兩次、十八日之電係單獨署名、二十日因軍警索餉結果、又發一電、係全體閣員署名、與復電挽留、自是意料所及、至他方復電、確否如孫所宣傳之痛快、則尙難臆斷、但內閣總辭職、是政府何等重大之事辭職電文、當然由秘書長起稿、今孫竟不知電文底細、其中殆有難言之隱歟、茲將各閣員態度、探誌如左

▲杜錫珪 據接近杜者透出消息杜因中央已陷於困境、早有不幹之決心、十日前即派許鳳藻赴寧向孫報告、旋得電復、謂孫因海軍重要、應請彼回滬指揮、故杜辭職之心因之尤決、吳張雖來電懇留、而杜消極態度、仍未稍改何日復職、殊難預料

▲蔡廷幹 蔡本段系健將自前次加入杜閣後、頗爲各方所不滿、而關稅會議無形停頓一事、尤爲直系所詬難、現在杜氏既決然辭職、蔡當然掛冠而去、其辭職呈文稿於二十一日提出、內容係以英艦砲轟萬縣爲詞、但對於稅務督辦、則一字未提也

▲張國淦 秋節前一日下午、張國淦首到內部批閱文牘、並與會計科長彭某協商支配發新方法、距五時許該部全體部員齊到堂上詢問薪水成數、張答只有二成、部員大譁、中有出言不遜者、張拍案詢問是誰罵我、衆部員皆蜂擁而轉、齊聲應之曰是我、並辱罵不止、張一時氣憤填胸、即一面電告杜錫珪報告情形、一面由部乘汽車到車站搭車赴津、同行者祇有二女公子、比對某部員宣言、無論如何、不回北京復職

▲顧維鈞 自軍警請餉問題解決後、顧即避往羅文幹宅中協商應付方法、對外宣傳雖云業已提出辭呈、其實正運動羅文幹代閣以苟延殘喘也

▲羅文幹 羅文幹本爲外交系之次要角色、現在杜錫珪對總理職務既決計不幹、倉猝之間、自應就現閣中擇一人出而代閣、故羅志潭顧維鈞輩正爲是項組織、而羅亦有同意之向

▲任可澄 自女子學院接收問題發生糾葛後、任可澄見教育界之事如此難辦、其態度已漸見消極十七日起即未到部一次、胡汝麟提出辭職、任云要去大家同去、何必如是性急、其意態可知

▲張志潭 杜閣倒後、繼任內閣外間頗傳靳雲鵬有望、張與靳情素篤、其總長地位或可保留、故日來蔡廷幹等雖大爲消極、惟張之北海靜心齋、則備極熱鬧云

南金鄉土誌(禁止轉載)

遼東名儒 喬芝三先生遺著(十八)

王廷敏● 治城北鄉人、善置田產好善樂施、尤喜恤窮匱、院落外別開基址、築房一所、內備米薪、僱工人日作粥、以待旅行無資、及四方乞丐之流寢食其中、由是附近之處、野無餓莩

單文魁● 治城東鄉人、生平喜以儒爲業、家置別墅、內造精室高築垣墉、局其門戶、督令子孫從師勤讀其中、不至年節、禁令假歸、由是數世子孫、以文學著名者、甚夥

劉兆韶●(字壽珊)治城西鄉人、優貢生、舉孝廉方正、尤精地理奉天府城文忠公文祥之業師也主講瀋陽萃升書院、家居嘗爲貧苦鄉民、向官府排解稅課、陋規乃除、文文忠公屢爲選擇間缺知縣、不就、又力爲勸進乃將欲之任而卒、其子由瀋陽移骨骸歸里

喬●有年(字春溪)治城西鄉人、才情贍逸、文章刻露、胆識尤異凡庸、旗署官租加增、力爭減除、鑄石以嚴立規條、昭垂久遠同治七年、鬍匪康七龍川等帶領三百餘賊、攻圍金州城、旗民長官、聞風解體、水師協領穆議、欲進兵剿除、副統禁止之、公因隻身冒白刃闖入賊營說降、鬍匪投誠、明年偕同水師營協領、親送降隊於省、都部堂即命剿除開鐵一帶馬賊敗績、適遭貶抑 同治十年、因副都統重罪韓道觀等報災一案(事詳韓道觀志)無計保全、明年正月三日、經由草道赴京奎三等暗遣刺客追之不遇、及抵京、切懇同鄉郭御史申奏一二次、朝廷命欽差貟辦一二次至十二年案始翻駁、九人乃得生還、副都統杖五十、降驍騎校、安圖嚴受譴謫 抑鬱先死緝鎖其棺以去一各署旗員、降革有差、賑恤被災難民甚厚、藉在京之便由工部主事、降就知縣、歷任山東蒙陰章邱縣正堂、明斷清廉、引見卓異、升授知州、業經牌示、因病而卒葬於濟南府城外、其子汝揖(名名汝枬)遂僑寓於此

到九江下總攻令

孫傳芳借出巡爲名 官電但稱迫近袁州 外電則謂南昌嚴重

南京通信、連日贛省戰局、據各方所傳之消息、及報紙所載、形勢異常險惡、外人謂南軍已逼清江附近(按清江在袁江之北、地位在袁江入贛江之口、有如湘省之常德、樟樹在贛江之東、與清江遙遙相對、距離約四十餘里、距南昌一百餘里)南昌人心動搖、南潯路潯常客車已停、人民由鄱陽湖逃難至九江者至夥、但官報尙無此項消息、據總司令部傳出消息、孫氏又決定前赴九江、參謀處異常忙碌、孫赴贛之對外目標、不曰督師、而曰出巡、並兼慰勞將士、江蘇全省清鄉總辦沈同午、將隨孫同行、已上呈陳陶遺請求備案、孫氏方面之職責、則有劉宗紀參謀長代折代行、治安則由新任之第八師長孟昭月負責、値此和平聲浪正高之際、而孫氏仍須赴贛、則贛省之形勢、險惡與否、不難推測、而連日之聯軍上駛者、又有二三萬人之衆逆料一星期後當有新發展和平問題、恐屬痴人說夢耳

上海訊、蘇皖二次援贛軍第四混成旅廿一日起拔、孫傳芳決到贛後下總攻擊令云

南京訊孫傳芳已於二十夜、搭乘軍艦赴潯、孫意在放棄贛省南部而固守九江南昌及南潯鐵路、俾主力軍得前赴武昌方面、與南軍決戰其兩軍主力之決戰期、當於本月尾、在鄂境內開始接觸、至孫出發後之政務、則已交楊文愷代理、軍事則委劉宗紀濤行

又京訊、孫傳芳離寧前、曾於十九日致電吳佩孚、畧稱「各軍已召齊、業於十四日開始總攻擊、本人定二十日進九江、以便指揮、並盼吳軍積極反攻云云

又南京訊、孫傳芳到潯後、即行召集各軍首領會議、並立下總攻擊令云

又上海傳到九江訊、南昌緊急、十九夜南昌之北軍總司令部失火鄧如琢刻在樟樹、潯市人心動搖

又聞聯軍方面、自接南昌危急之報、盧香亭已於二十日率同衛隊向南昌方面出動、鄭俊彥亦於二十日到九江、沿南潯鐵路前進、該路全線、現已悉充軍隊運輸云

又九江訊自十九夜起、九江與南昌之交通發生障礙、同時電話不通、聞盧香亭在南昌對岸布置砲列、有多兵開入南昌、係鄧如琢部敗兵云

又訊、南潯路自十八日以來、因運兵之故、客車不通南昌以南之贛軍截至十九日、似尙無何等戰模樣、聯軍更向前線增加五萬南軍決戰期將在一星期以內、戰線大約西自修水連亘於南昌之線

又訊、孫傳芳現命砲艦十餘艘、集中鄱陽湖門戶之湖口地方、此外並徵發多數民船備運軍隊赴武穴方面、其意似擬以該地爲攻擊武漢之根據地云

京訊、南京聯軍總部(十八日)電到京、謂據鄧如琢部報稱、新喻雖會一度失陷、但十七日上午、又經克復、又鄧如琢有(十九日)電致孫傳芳、謂南鋒迫近袁州、照錄如次

(一)(銜畧)頃據樟樹贛軍總司令部電開、敵軍約一師先竄袁州、侵入新喻、拂曉與我軍接觸、互有傷亡、繼派二混成團加入、將敵擊退數十里、於篠日正午、克復新喻、是役擊散敵軍約兩團之衆、據俘虜供稱、方本仁受傷、折回萍鄉、聯軍總司令部(十八)日印

(二)(銜畧)茲據蔣師長報稱、巧(十八)午敵方大部、突由側面進攻我軍防線、當經職派三四兩團沿新喻北面圍攻、始將敵軍擊退是役獲敵兵士二百餘名、毛瑟槍一百餘枝、手槍十二桿、帥旗三面、子彈極夥、刻我軍前鋒、已迫近袁州等語、特此奉聞、鄧如琢叩皓

北京通信、賴世璜在贛南吞併二楊所部後、即向萬安攻擊、據京中接贛省來電、駐防樟樹以南之蔣鎮臣第二師下令在吉安集中、向賴部反攻、二楊殘部在遂川集合、改由蔣氏節制、前方轉形優勢、賴師未敢北上云

蘇孫決定赴贛

因戰況緊急也

上海訊、贛戰萬載清江修水戰況日緊、孫傳芳定(廿一)赴潯、盧香亭率第三軍駐南昌、謝鴻勳電黨軍在通城者、已退蒲圻、閩周蔭人至龍巖、何應欽移 戰事即將發、江浙皖聯軍第一批援贛兵八萬名(二十)日輸送已完畢云

南京訊、南北兩軍在江西對陣之現狀如次(一)陳調元于普車在武穴與國信豐各地(二)修水方面之南軍約一萬人、盧香亭謝鴻勳軍與之對峙中(三)萍鄉方面之南軍約二萬人、鄧如琢軍對此在袁州布防中(一)五省聯軍主力在南昌準備將來之激戰聯軍方面之總參謀長爲前會先與佩孚參謀長之蔣方震現在南京籌畫各路軍事云

又訊、孫傳芳對贛省中央及北部兩方、決定絕對不許南軍侵及、已施強烈防禦計畫以資對付云、

又某方面接九江十八日來電、稱陳調元因武穴戰機已迫、已於十七日下午由九江赴武穴、協同盧香亭調度一切、并稱截至十七日止、孫軍在武穴修水銅鼓馬家舖等處者、已共達四萬人之衆云

又訊、孫傳芳以奉方派援兵與否尙不明、不能十分依賴故先策畫以五省聯軍爲基礎之對南軍作戰孫更命蘇軍一萬出動九江云

寧訊、奉寧提携已經成立、孫與奉派代表間業經簽字云

民黨召集大會

廣州消息云、國民黨宣布、擬於佔領武漢後、召集聯合大會、現已議決定於自十月一日起召集會議、至提出大會討論之事項、約有下列數端 一、遷移國民政府所在地問題 二、召集前總理孫中山所提議之國民代表會議問題三、改善省區及地方政府問題、四、召集省區國民會議問題 五國民黨分部與地方政府、如何合作問題 六、改進國民黨黨綱適應最近之需要、此次大會、出席代表以中央執行委員會會員及省黨部代表爲準、國民政府并致電蔣中正、要求將於此次戰績卓著之戰士、優加獎勵、死傷優加撫卹、蔣通電各將領、禁止招募土匪入伍、又西北軍代表李鳴鐘劉驥已於本月十二日北上云

武穴決戰關係

寧訊贛戰發生以來、孫傳芳軍精銳集中修水、進規鄂湘、數日之間、連戰皆捷、殷殷乎有撼動武長線之勢、黨軍精銳原在株萍路一帶、欲向贛西謀大發展、自贛北局面轉變、瀏陽崇陽相繼告警於是黨軍視線乃不得不轉移於該方面、一面調兵增防平瀏、一面即以入鄂軍隊順江東下、直趨武穴、據溜寧電告、連日開赴大冶蘄水廣濟一帶黨軍絡繹不絕、鄂東形勢極趨嚴重、鄂北防務突然吃緊、武穴爲鄂東重鎮、關係贛鄂全局、在戰事上有重大意義、近頃皖軍集中此地、且爲陳調元王普節麾所在、日前盧香亭亦往與陳王規畫作戰方畧、在陳盧計畫原決定由武穴進兵、輔以軍艦直薄武漢、至黨軍策畧、亦圖由此路取瑞昌以脅九江、就連日局勢觀之、長江大戰重心已移至此路、而武穴遂爲雙方所必爭、據稱黨軍主力開至陽新(在大冶東南、武穴之西)一帶者已有兩師以上、十七日晚間、陽新方面已發生血戰、大冶方面黨軍已出現於武穴對岸富池口(武穴在江北岸、富池口在江南岸)兩軍決戰之期已近、日本驅逐艦溝號當暫泊該處云云、據此、則武穴方面形勢緊張、已可概見、此番決戰黨軍如能得手、則九江立告危急如孫軍獲勝、則乘戰勝之威、掃蕩兩岸黨軍、耀兵陽夏亦殊易易

大連關佈告第三三二號

爲佈告事照得十月一日爲大神社秋祭午後休息半日此佈

中華民國十五年九月廿五日

暫行代理稅務司 津田俊太郎

吉長車 下行 頭道溝開 長春到 … 第五次 上午九、〇〇 … 第三次 下午三、一〇 … 第一次 下午六、一〇 … [illegible]

飲馬河開到 … 河灣子到開 … 上行 吉林開 九站 … 土門嶺開到 … [illegible]

奉海車 … 滿鐵撫順 … [illegible]

補品之研究

補品性質不同○茲舉數種如下○略述利害○以供研究

人參 性微溫、補虛損、重病垂絕、可以暫時提神、惟氣虛者服之傷飽脹、肺熱者服之傷肺、食菜服子可解

珠粉 性寒、能鎮心潤顏、惟研至極細之後、方可服食、倘研磨工夫不到、則大傷服者臟腑

鹿茸 性熱、有補腎益氣之功、惟體熱者服之、無異於抱薪救火、危險特甚

照此研究○大有利害關係○欲求千利而無一弊之補品○惟有九福公司發行之

百齡機

性質溫和、不燥不膩、補中帶潤、且具有下列十大功效

開胃 潤腸 平肝 補氣 補血 補虛 補精 補腦 補肺

連服三天 飯量激增 大便通暢 (開胃)(潤腸)之功已見

連服一月 補力已達四肢百骸 使衰弱者立呈強壯之象

久服無間、可以永無疾病

百齡機價目 (均按現大洋計算)

小瓶一元 每打十元

大瓶二元 每打廿元

東三省總發行所 奉天大西邊門外 九福公司

大連分銷處 華泰西藥房 西崗廣生堂

哈爾濱分銷處 泰華西葯商行

各埠葯房均有出售

大阪商船定期行輪

●開往門司神戶大阪
▲貝加爾丸 十月五日
（每日午前十時出帆）
▲哈爾濱丸 九月
▲亞米利加丸 九月廿八日
▲香港丸 十月二日
●開往上海福州基隆高雄
▲福建丸 十月十九日
●開往朝鮮經由長崎鹿兒島
▲大知丸 十月十二日
●開往歐洲
▲阿拉斯卡丸 十月一日
●開往廣東
▲中華丸 九月二十七日
●開往基隆直航
●開往米國沙市多口廳
▲巴里丸 九月
大連市山縣通 大阪商船株式會社大連支店 電話四一三七番

◎日清汽船出帆

●開往上海青島
▲華山丸 九月廿九日
▲唐山丸 十月八日
日清汽船代理店 大阪商船株式會社大連支店

日本郵船定期行輪

●開往歐洲
▲大阿邦丸 十月九日漢堡
●開往米國
▲豐岡丸 十月十日李浦
▲箱橋丸 十月四日紐育
◎近海郵船大連出帆
●開往橫濱神戶
▲宮浦丸 十月十八日
▲相模丸 九月二十八日
▲高砂丸 十月十三日
●開往天津
▲宮浦丸 十月十日
▲高砂丸 十月五日
▲淡路丸 九月二十六日
●開往長崎神戶大阪
▲淡路丸 十月四日
◎朝鮮郵船大連出帆
●開往青島仁川鎮南浦
▲會寧丸 九月二十七日
●開往仁川長崎鹿兒島
▲羅南丸 十月一日
以上各船因天氣及其他事宜時行改期
大連市山縣通 朝鮮郵船株式會社代理店 近海郵船株式會社代理店 日本郵船株式會社大連出張所 電話七八四六番

大連汽船定期行輪

●開往芝罘青島上海滿鐵航路船
▲大連丸 九月三十日正午
▲榊丸 九月二十八日正午
▲西京丸 十月三日正午
●開往天津
▲長平丸 九月二十九日
▲天潮丸 九月廿六日前九時
▲濟通丸 九月二十八日
●開往登州府龍口
▲龍平丸 十月二日後六時
●開往安東
▲濟通丸 十月三日後三時
●開往香港
▲興順丸 九月二十六日
大連市山縣通 大連汽船株式會社 船房電話七二七五番

政記公司定期行輪

▲永利號 九月二十七日芝罘
▲茂利 九月二十七日廣東
▲增利 九月二十六日芝罘
▲有利 九月二十七日龍口
政記輪船股分有限公司 電話四一四一

婦女樂于言論

欲求男女身體康壯無疾除非每日大便通暢有序勿使應去之渣滓滯留腸內以致醞釀成毒則起疾病頭痛 胆汁不調 肝火上升 頭暈目眩 肝經失和所致各種疾病且大便閉結爲痔瘡痛苦第一步起病之由是以欲平潤腸而免以上諸症莫妙乎服用紅色清導丸也蓋是丸能使大便通日逐暢序有且使痔瘡立即乾燥且易于收功也紅色清導丸之功效因若輩一經試用此微小圓滑微利之靈藥立覺大便爽適且立止頭痛一切 肝火上升 頭暈目眩 肝經失調 丁起紅瘰 面色黃萎 口氣穢濁 痔瘡痛苦等患一服即愈莫不如響斯應故也即如四川南部縣立初中學校張樞翹先生來信云敝內羅南芬女士夙有痔疾前此購用紅清導丸立即見效現在痔瘡遂已痊愈確有奇效誠有不可名言者紅色清導丸凡經西藥者均有出售或直寄郵票大洋六角至上海江西路六十號韋廉士醫生藥局原班郵奉一瓶可也每六瓶大洋三元郵費在內

白帶丸

此專婦經不經不經不腹久生等如此立功且生小屢百百誠婦唯無之藥女幸不請代家雙堂听或先一試便知
丸治女脈調期準色靜痛不育症用藥見効易育孩試驗發中爲科一二聖婦之福信到理及泉打之者買付ㄅ可也

大連代理家
監部通華泰藥房 盤城町志發藥房 旅順大德堂 浪速町回春藥房 德新藥房 雙泉堂 增盛堂 西崗德興藥房 同德藥房 德記 山棧 廣生行 金州賦亭鑲牙館 普蘭店湧裕彩 瓦房店萃盛棧 德利寺福和順 蓋平東關福興永 各通商巨埠大藥房均有代理
北京寶興堂主人謹啓

三井洋行定期行輪

●開往北米
▲岩手山丸 九月 桑港
▲伊吹山丸 十月十九日 桑港
所有水腳等項新照敝會處帳房可也
船舶連山縣通三井物產會社 大部出張員代表電話七一〇
荷物取扱店 大連山縣通 宮崎商會 電話七一〇一番

源增興 自造肥皂麵鹹廣告

敬啓者本號開設已達十有餘載爲今擴充營業起見特出厚資由上海聘到有名技師督工製造各種肥皂麵鹹材料優美如鷄牌方皂紅さつ牌方皂鷹牌大方皂三鷹牌長條皂幸福牌長條皂品質優價格低廉再是鷄牌方皂係敝初創之牌近來街市多有仿造本號牌印者伏乞各界諸君認明字號倍加惠顧無任歡迎之至恐未週知謹此奉告

代理 卜内門公司顏料洋鹹靛油等 奉天大合堂各種藥品
大連市惠比須町一丁目二十九番地 源增興謹啓 即伏見臺四區 電話七九八九

泰華樓菜店啓事

敬啓者本樓營業多年荷蒙各界光顧無任銘感茲爲商業競爭特別改良建築三層樓房周圍一百餘間一切工程俱照西式凡屋上庭園花欄魚池電燈瓦斯冬暖夏凉之品物不設置完備非惟清雅可觀實與衛生有益當此桂飄金粟秋序平分正各界交際宴客之候是以重將各種設備異常整頓油漆彩繪煥然一新包辦應時宴席盡善盡美選用堂役伺候非常殷勤如蒙各界諸君倍加惠顧曷勝歡迎之至恐未周知特此廣告

電話四六七一 七七五七 三五二七番
大連市監部通二丁目八十一號地 泰華樓館謹啓

旅客注意

大連 裕泰棧 監部通一一六番 電話七四〇九番
青島 裕泰旅社 即墨路十三番 電話一七二五番
本棧現將房屋重加修飾人員整理男女異室招待殷勤代理車船客票報關完稅遠近紳商請祈駕臨

旅客注意

聚蚨棧 大連市常陸町 電話五六九八番
本棧現將房屋重加修飾人員力行整理男女異室招待殷勤代理車船客票報關完稅遠近紳商請祈駕臨

外科一般 皮膚病花柳病 唐澤醫院

大市連山縣通七十二番地
宅診往診入院

内科 外科 性病科 田邊病院

入院應需
電話代表六二三九番
大連市磐城町（日藤町）通

潤昌盛肥皂工廠廣告

敬啓者敝號在大連開設有年前爲提倡實業挽回利權起見特聘時髦要求故圖永遠之營業力謀改良不惜重資特由俄國聘用工師名技選上等原料製造各種肥皂無不俱全蒙各大商號惠顧者比較與國品無異堪稱空前獨一之純粹國貨前除春暖又將歷下特製上等質應時暢銷物美價廉如蒙賜顧無任歡迎恐未週知特此聲明

名品 三鹿條皂 鹿印方皂 鷄印方皂 セエクサラ 另有各種粗皂
大連伏見台惠比須町一丁目三十五番地 電話七六七〇

岡野勇

本律師專辦本埠鄉屯一切民刑事訴訟（凡商業賬目借貸及鄉屯土地不明糾葛等事均係民刑事件）如荷委託格外迅速不誤
辯護士 法學士 岡野勇
事務員兼通譯 李左泉
大連紀伊町六十五番地（電話三三四四番）

新到德國 花柳病聖藥 六〇六

内外科、花柳科、小兒科、產婦科、晝夜診察、病室完備入院隨意
大連市奧町龍口銀行舊地址 電話八五一〇番
普愛醫院 院長陳英

連興成

大連小崗子 電話六八五三
肥皂香皂洋燭 生髮油香草油 牙粉墨水諸化 粧品料子發客

骨痛之苦

風濕骨痛症最凶惡 四肢難動、坐臥不安、平日精神活潑、治事不倦、至此機會坐失、束手待斃、身不自由、豈有生人樂趣！
惟有袁製痛瘋骨痛露 能治此疾
一服此露、疼痛立止、倘因花柳惡症、毒入骨髓、速服解毒止痛露、清血消毒、無不立驗、兩藥風行既久、遠近馳名、購服之時、愼防假冒！
痛瘋骨痛露六角 解毒止痛露七角 （金鷄商標）
上海英租界西新橋北 濟華堂藥房啓

分銷處
大連 宏濟街德興藥房 監部通華泰藥房 千代田町衛生藥房 奧町華西藥房
營口 東二道街德發長號 東大街華權東號 太平康里街義順成號

請看信用昭著諸所便利之旅館

大連 中華本棧 主人張炎町
營口 中華棧 主人張炎町 電話九四九 經理李會雲
長春 義昌公司
青島 中華棧 主人張炎町 經理姜品一
哈爾濱 中華棧 主人張炎町 電話四三八五
本棧內設西式客室應酬週到無須贅述兼設有運輸部轉運貨物代辦客事
▲本棧電話五七四四▲電話四二〇〇▲運輸部電話七九七一

西德泰紬緞呢絨布疋莊啓事

星河月冷銀漢風淸征雁蒼空呻吟寒虫曠庭喚呼喞喞喞似語吾人之時也逮秋君其宜備禦寒之棉夾長物矣敝號撫景感懷已早經憶及茲謹將應時之各貨廣爲羅集綢縐葛嗶嘰呢絨不但花色翻新務美即絲毛之成色以及織法之巧妙亦均非往昔所得比且定價劃一物美而價廉各界惠顧諸君曷興乎來無任歡迎之至

大連市監部通一丁目七十七番地 長電話六四五九番 本主人謹啓

天成號綢緞布疋發行

維持信用廉價劃一 以謝往日之雅意 更望倍舊的惠顧 是所至盼
大連市 本店浪速町二丁目電話六七五六番 支店小崗子平和街電話六〇五八番 本主人謹啓

周旅長來函感謝瑞有氏大醫生黑色補丸確有特效

逕啓者鄙人賤軀衰弱儕輩常以爲憂而酬應之繁又不能偸休從事休養大有食少事繁不久人世之慨適友人唐君贈以瑞有氏大醫生黑色補丸兩瓶謂服之可强壯身體鄙人雖謝而竊爲未必有效因現代僞藥太多故也然又不能負唐君盛意試服初覺飲食增加睡眠較穩而服之乃連購而服之不一打而精神回復矣身體亦較前强矣然飲水思源不能不感瑞有氏大醫生黑色補丸之神效焉今一面再服一面函致謝聊表寸衷即請瑞有氏大醫生臺

前護國軍全軍總稽核兼三十六旅旅長周耀

周旅長玉照

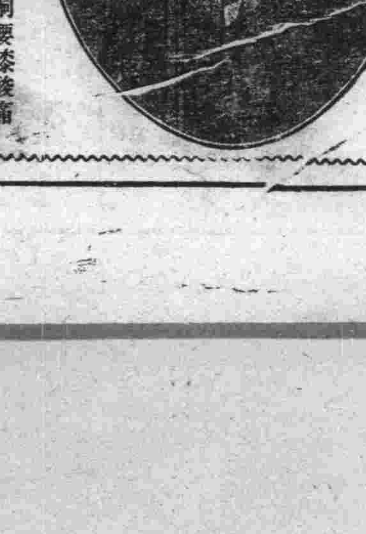

瑞有氏黑色補丸專治勞心過度破身太早陽萎絕嗣腰膝酸痛多年白濁或婦女白帶凡由腎虛發生各症服之均有特效黑色補丸每瓶現大洋一元每打現大洋十元各埠大藥房均有出售

總發行所上海漢口路五十二號 瑞有氏藥行
分發行哈爾濱道外正陽四道街十號 瑞有氏藥行
哈爾濱代理店道外二道街 永德堂
經售處哈爾濱道外十五道街 韓奇逢大藥房

滿鐵列車（右端欄，大部分切斷）
下
大連發 沙河口發 周水子發 金州發 三十里堡發 瓦房店發 熊岳城發 大石橋發 湯崗子發 鞍山發 遼陽發 蘇家屯發 渾河發 奉天發 鐵嶺發 開原發 昌圖發 四平街發 公主嶺發 范家屯發 長春着
上り
長春發 范家屯發 公主嶺發 四平街發 昌圖發 開原發 鐵嶺發 奉天發 渾河發 蘇家屯發 遼陽發 鞍山發 湯崗子發 大石橋發 熊岳城發 瓦房店發 三十里堡發 金州發 周水子發 沙河口發 大連着

東三省新聞

奉天

王衛戍總司令辭職
張景惠氏將繼任
前者謁吳即爲此問題
日內或由政府命令發表

關于張景惠氏之位置奉天當局大事費苦心終未能有相當之機遇然自奉聯軍攻下南口之后京津等地悉歸于奉天勢力範圍內對于張景惠氏之位置乃屬目于北京京畿衛戍總司令祗因王懷慶總司令猶未辭職更有吳佩孚氏之關係亦未能斷然將王氏逐去故猶豫久之現以時機已到氏敗績將來或一蹶不起王氏亦已決心辭去于前日正式提出辭表中央政府倘必於形勢上作一次之挽留奈王氏去意甚堅已離北京而之他矣故奉方對于該衛戍總司令有決定委任張景惠氏之說正式發表尚得數日云

京訊二十三日特電云衛戍總司令王懷慶氏因諸般關係已于月之二十二日夜提出辭表即刻退出北京之他所矣對于后任者當局亦似有委任張景惠氏之說但尚未得奉方之承認現正在醞釀中

又訊張景惠氏于月初奉張上將軍之命代表赴湖北會見吳佩孚氏一節其內容中或含有此衛戍總司令之通融意思在內故張景惠起身赴鄂時帶隨之人既衆而送別之人亦不少此番王懷慶氏之辭職與張景惠氏之赴鄂大有關係在或于日內中央政府即發表張景惠氏繼任衛戍總司令亦未可知云云

實廳奉令傳知
海關附征賑捐
已令總商會轉達

奉天省實業廳關于海關稅附帶賑捐事茲奉到北京農商部訓令故特轉通達于奉總商會飭各縣商知照遵辦等情茲將實業廳之通示原文誌之于左

案奉農商部訓令內開案准稅務處咨稱此次續徵海關稅附帶賑捐兩個月所有海關及由海關兼管之五十里內常關應即定于民國十五年十月一日起繼續開徵往來各貨之附帶賑捐以兩個月爲限其應徵稅銀數目以及徵解手續一切均照上屆成案辦法辦理並應于開徵前六星期布告商民知悉俾有準備請查照等因准此查海常關徵收附加賑捐一案本部前于上年九月准稅務處咨稱續徵海常關附加賑捐兩個月各節除分別咨令查照本案茲稅務處來咨分別咨令轉飭遵照外合亟鈔錄原咨令仰該廳轉飭遵照此令等因奉此除分行外相應抄錄附件函請貴總商會查照並希轉飭各商會知照爲荷附抄件等因准此除分行外合亟印件傳知各商號查照此傳云云聞奉天總商會奉令后即轉飭各商會及發傳知于省城各商戶以便週知云

全國商聯會報告
議決各項要案

奉天總商會頃又接到全國商務聯合會之各項報告茲將其中之重要事項錄之于下

一、報告中華國貨維持會等二十一公團艶代電開中日條約苛虎不平爲各約之冠懇即轉請政府聲明期滿廢棄另訂平等之條約一案議決覆知該會本會已呈外交部辦理

一、報告江蘇省商會代表王介安君函開中日中荷中葡中西中比中英中美均屆廢約重訂之期我國商人譬如幽禁地獄有重見天日之望本日致電政府請積極進行裨早日豫備務望一致電請迅速執行一案議決覆知該代表後本會對于各約已推舉代表分任研究以資進行

一、報告外交部來文(一)請派代表參與中法條約會議應勿庸議指令一件議決再呈請照准(二)據呈華僑商務公所等請願書俟磋訂新約時酌市採擇並已派員至越南調查指令一件議決再函詢外交部所派何人於何時派往以便有所查考云

財政廳准
紡紗廠納半稅
以資提倡國貨

奉天財政廳長莫柳忱氏據奉天紡紗廠長孫鏳舞呈稱該廠所出之紗疋銷路雖好然洋貨之來不無影響特請財政廳照半稅完納以資與他外來洋貨比賽而重國貨莫廳長以關係國貨之暢銷及別提倡國貨計已准該廠所請云

爲養成教材
女生實地練習

省城大東門裏省立女子師範學校本科第十七級學生於本學期肄業期滿該校長梁某以該級各卒業學生行將出任教職但非預先實地練習教法恐屆時有不合教材則于教育前途大有障礙故特令該生等自九月二十三日起分派至附屬小學實地練習教法以期養成完善之教材云云

教育展覽會已
聘妥評定員
並規定評定日期

奉天省教育會關于聘請教育成績品展覽會之評定員知已聘定省立各校人員其大畧如左但除教員成績及書館雜誌二項無需評定外均得妥員評定之

(一)國文科　由省立第一師範第一高中第三高中初級中學第一商科第一工科第二工科女子師範女子職業省立小學七校及一師附屬小學各聘教師一人爲評定員

(二)外人文科　由省立中學校各聘教師一名爲評定員

(三)歷史地理科　聘定王階平盧鼎卿侯式訓羅鏡海四人爲評定員

(四)數理化科　聘定裴崇符張孝揚匡時郭芸軒盧興階沈化民等六人爲評定員

(五)博物科　聘定盧乃賡郭毓青張壽山許賛周四人爲評定員

(六)圖畫手工科　聘定李子麻張子受張仲如許霞白陸一勺王興閣康維揚鄭丹五任松喬李延之韓仲權等十一人爲評定員

(七)教育科　聘邢汝薰邵晉階梁偉儒沈仁軒闞駐宸五人爲評定員

(八)至農工商水產蠶桑各科之評定員臨時聘請

(九)評定日期　自九月二十五日起以二十日爲限

(十)各項籌備及進行方法均函知于各縣各校查照辦理云

省長注重農業

奉天代理省長莫德惠氏以奉省農業豐富倘能改良種殖其成績必更有可觀故特於月之二十三日通令于各縣知事其文畧云國家土地保安端賴民食政府立國基礎尤貴農民況奉省土地膏腴物產豐富各縣知事對于農業務要特別提倡種植新法謀改良以裕民食是亦間接保安之良法也

按獎勵農業實爲富國保安之本任而徒以此等官樣文章之獎勵其効何在倘能得重于農業可施特別之獎勵策規定辦法勿使農民之進步之心如曾仕農商部長之奠省長必當有特殊之心得有以指導獎勵奉天省暨東省之農民也奉省人民均懇首望之奠省長宜展其手腕施之于奉省庶不負張上將軍選人才之苦心也

奉票價値跌落中
官銀又買金票說
倘屬事實金融益不易維持矣

奉天東三省官銀號總辦彭相亭氏一再赴遼陽湯崗子等處聲稱靜養宿疾等情已誌前報茲者該氏又經返奉以年期接近紅利重要故百般設計研究新法以期營得意外之餘利據从聞該氏于節前未敢動手及節后自鑿于用金票之處必多趁此賤作投機的購買或于高擡之后再出賣以得暴利故于月之二十三日日本取引所開行同時即電令開原數十萬元故金票由三百三十元一躍騰至三百五十八元二十三日下午下市之后地下行又大提高依此以觀或前記官銀號買現金票之說爲事實亦未可知果屬事實時官銀號爲小部分的得利又將破壞大局矣故寄語奉天全省金融維持會當事者倘欲徹底維持奉票對于該官銀號宜施特別的監查取締否則官銀號但意作投機的大搗把取締一般無能爲的商民終必歸于無効也

佈告更換舊票
抑專發新票歟

又訊東三省官銀號奉天總號彭香亭總辦刻已發出佈告持舊劵更換新劵特詳訂更換手續分發各分號及各分莊其要點謂係破壞以低粘足仍准換用並謂兩截不完者不得兌換云云對于此項事又傳聞爲多數發出新劵起見憑發出時又恙起各錢商等之注意奉票或由跌落故以新換舊爲名期多出新劵云至于是否屬實則不得而知姑誌之以觀其究竟

審判廳委任
大批承審員

奉天高等審判廳刻呈請省長公署委用左記■■之承審員已分發各縣任事去矣(一)委郗鐵權于輯安縣(二)委周從文于恒仁縣(三)委吉衡于洮安縣(四)委田啓中于遼中縣(五)委康承九于康平縣(六)委宋玉嘉于黑山縣(七)委朱桂芳于金州縣(八)委士乃庸于開通縣(九)委劉萬臣于迪遼縣(十)委章寶森于彰武縣(十一)委謝自新于双山縣

縣教員增薪有望
闞監督特爲呈請

瀋陽縣知事恩錫三氏自蒞任后對于百事無不盡力改革即如教育後氏郭之初即聲明必早日爲之擴充茲者鑒于奉垣錢法毛荒人所共知各機關人員之薪俸均已增加至若教育界之教員人等薪金從來即極廉薄又當此米珠薪桂之時尤當感覺困窘故該恩知事特呈請于財政廳准由某項款下撥給按員提增薪額以示優遇云

軍界幹員將
在奉垣營商
刻正在籌備中

茲有軍界幹員吳福田字鴻文者上海人頃奉命來奉辦理某項要公該君係南京東南大學商科畢業甚傾心于商業故此番來奉寓于日站某公館從事籌劃在日站購買適當市房以期開設大絲房暨金店並代理其他各種汽車汽油等業一俟房屋購妥即當着手開辦按吳君少年英俊並卒業于商科大學將來營商于奉垣必有一番特別之發展也

營口

田莊台股匪猖獗
綁去人票四名並勒先送小禮
事主已購買各物送匪窟取贖

縣境田莊臺附近西海沁一帶自經匪首李老疙疸双勝等嘯集黨羽盤據該處雖經警甲游擊各隊兜剿奈匪勢披猖不易肅清故該處居民均惴惴憂懼大有風聲鶴唳之概本月廿日田莊臺老爺廟東街住戶王貫三者突被匪徒闖入大施搶掠并將王之長子少岩次子翰章及王一併綁去後將王之比鄰住戶童明德綁去追至匪巢將童釋回令告知王之家族速備洋二萬五千元作贖否則扯票并索小禮有威表五百塊仁丹五百包呷檜穗五十條現王家已遣人來營購買各物赴匪窟取贖云

法廳照常辦公

本埠地方審檢兩廳因酷夏炎熱署期規定每日上午八時至十一時爲辦公時間用逭炎威以資體恤茲屆新涼滌暑桐葉迎秋自應仍行照常辦公是以特於前日仍依舊定時間辦公云

法界薪金改發現洋

營埠地方審檢廳及第四監獄之職員薪俸阮係奉票又極微薄當此米珠薪桂百物奇昂之際實不足仰事俯蓄之需各長官曾迭請上峰酌予增薪茲聞省垣高等廳現特擬定增薪辦法將各法庭監獄職員薪俸一律改發現洋以資養廉而維生計十月一日起實行本埠法庭監獄均奉到此項公文待至十月一日發薪時即照現洋發給各職員云

路警處長易人

東省特別區行政長官部下直轄之特路兩警主要長官如特警管理處長金榮桂路警處長張貴良之地位醞釀動搖已非一日矣查東三省無聊政客垂涎斯缺暗幕中躍金運動者亦大有人在頃據本埠交通界接哈爾濱長途電話云行政長官公署尤遵某強有力者之意旨將東省鐵路路警處長張貴良免職遺缺另委特警管理處副處長鄂双全繼替該項命令業於(養)二十二日下午五句鐘正式發表云以上電話是否確實姑誌而覘厥後

著名匪首被逮

橫行吉黑兩省結夥數十人以上之悍匪報字六合者舉同黨羽四出搶掠姦擄燒殺無惡不作該匪首六合

瓦房店

單廳長來瓦而未果

奉天高等審判廳長單豫升氏預定於昨(二十三日)晚七句鐘時乘南滿火車到瓦視查司法審檢兩廳及十二監獄一切事宜是以復縣知事陳亞新司法兩廳長劉榮藟吳鑿和曲獄長班紹遠警察所長趙明允均相往車站歡迎至車到站未見單氏駕臨未悉有何所阻也

保長奉令移防

南嶋昔廟保甲所保長趙英芳字亘伍自任職以來迄茲四載之久對於職務矢勤矢慎盡心盡力不分晝夜以及不法之人皆聞風遠颺市井安眠有口皆碑突於七月間奉令調遷移防南老爺廟駐防所以嶋昔廟管界農民咸以趙保長保護有方受惠良多故臨行之際會首農戶咸送公製木匾一方文曰(保障可欽)不日即送至趙保長本宅懸掛以彰其德聊表感情云云

開原

錢法又形紊亂

本縣商會向因奉省維持金融關係曾立一金融維持會選舉會長會員議定今後取引所金鈔停頓各錢商對於兌換行市不許過去三百五十元犯之者必罰其崖畧已誌前報後數日各錢商頗能遵守視章無敢踰越然而人情不穩事勢難測無形中金鈔又復提漲今日(二十四日)市面兌換竟漲三百九十餘元所謂無敢踰越者竟敢踰越矣想此種空氣大抵由一部分奸詐錢商貪圖厚利所致彼等之於金鈔八洋積聚既多收買亦廣如勢力微薄之小小錢業所存無多必至該處買之買時價高賣時價愈高矣大家既已貪取厚利小家安得不隨行就價惟其如此所以提漲至於今日市面商民議論紛紛錢商深恐被責急欲縮之而不能於是之多有不敢公然出賣者有來買者即答之曰無故此時公然兌換者實寥寥無幾家也旅客欲登南滿汽車而他往者歷處換買金票而不可得必至致賣之處用貴價方得買出云

蓋平

呈報貸出集谷

前因青黃不接食糧缺乏縣公署飭令各區長將所集之谷分貸與鄉民以資接濟茲聞第一區共集谷六百四十石貸出二百八十三石五斗現已呈報縣署存案大約外區貸出者亦不在少數云(省)

長春

于督辦蒞長盛況
各要人均至站歡迎
又改乘中東車赴哈履新矣

新拜簡命之東省鐵路督辦于沖漢氏於日昨(二十二)下午五點三十五分搭乘南滿列車抵長查彼時同行者有東鐵路警處長張貴良以下隨員數名下車後即換乘道署自働車直去道尹公署休息當日由孫道尹備庵庶座並約請各重要長官坐陪賓主言歡開懷暢飲至夜間十點十分于督辦則搭乘中東小票車附掛一等專車赴哈履新斯時本埠重要官僚如吉長鎮守使陳寶山吉長道尹孫鍾午警察廳長修雲梃審判廳長魯沐波檢察長徐聘珊縣知事張小齋稅捐局長高石垣路警段長吳俊臣以及各公署掾屬吏員等均赴車站歡送云

強盜嫖妓落網

長春頭道溝警察署司法係刑事岳保卿張朝佐日昨下午五點在大和屋內捉獲跡近強盜之張鳳閣(綽號張秧子)等二名帶由警察署鞫訊該張某供稱在頭道溝劉二生子家內隱跡並究出强盜城內錢莊以及大屯驛附近新開河擊斃守備兵等事均有所微嫌未知確否但據各方面調查該張某素無正業出沒於頭道溝煙館妓館舉動叵測名姓時常更換絕非善良之輩此次嫖妓被捉亦乃天網恢恢疎而不漏云

車站冠蓋往來

坎拿大政府特派駐中國商務專使柯士格雷(譯音)於日昨下午兩點三十分由奉天來長轉去哈爾濱又東省特別區地畝局長儲鎮東鐵理事長呂榮寰路警第六段長吳永成第七段工程處長瑞曼夫第八段工程處長費利洛路爾特等均於日昨下午十點十分由長春去哈爾濱又特別區教育局長李某亦於日昨下午搭乘東鐵小票車赴哈爾濱云

團長因公晉省

駐防中東鐵道護路軍騎兵第十一團團長陳銘安氏頃因某項公務於今(二十三)日上午七點五分搭乘中東列車由張家灣來長下車後畧示休息即換乘當日上午九點之吉長列車直去吉林省城云

安東

嚴防韓人滋擾

安東縣公署日前因三區三道浪之頭道隈子地方發生韓人李大觀強覇稻田等情繼將肇事韓人李大觀等十數名拘案後已送經東邊道尹公署提訊俞知事因恐該韓人乘此再有滋擾情事特飭該管警甲嚴爲預防以免患生不測而重治安云

撫順

警官擊斃胡匪

自七月三十一日發生強搶並槍擊警察署自動車擊斃金巡察等案以來警察署方面從未稍事弛懈嚴行捕緝日夜憔悴勢非掃滅而不止故於日昨(十九日)探得該匪等四人在古城子潛匿如是司法主任西岡氏帶同以下人員前往剿捕不料該匪等驚覺擬即他逃當被擊斃一名王臣全三十餘歲餘者三名遠颺未能追及然不久亦必能盡爲捕獲也後何容另補誌

金州

官紳相偕赴旅
出席始政祝賀式

關東廳始政廿年祝賀式自二十四日午前十時三十分舉行于旅順後樂園金州方面出席參加祝賀者爲民警各係主任管內十四會會長堂長各派出所巡查以及赤十字社員各界要人約有三百餘名躋躋蹌蹌騰歡前往聞于二十五號更至連濱方面參與祝賀式云云(斌)

海城

視查員已回奉

奉天警務處長陳奉璋氏以各縣警務至月終必作一度之報告此等官樣文章比比皆然陳氏深恐有不實不盡之處特遣視察員王桐軒親至各縣實地查勘茲王氏在海已經調勘完畢故隨本日(念四日)早九點之北行列車遄歸奉天云(青)

隊長因公晉城

本邑保安第一隊隊長韓玉九於月之十九日由牛庄臨時防禦線遄歸城裡當日謁見欒文畝所長報告其在河西設防之經過情形並請准短假回其故里騰鰲堡爲其街房陳興亞祝賀入祠典禮云(青)

本社啓事

本報各分社若以現大洋以外鈔款匯於本社時按照左開行市可也

▲今日之行市▼

大洋對金票　一·○○○
大洋對鈔票　一·○二○
大洋對小洋　一·一九八

九月廿六日　經理部啓

代長春李桂森辯冤釋悞廣告

啓者敝親友李氏乃書香門第忠厚傳家況自桂森承繼以來至今十數載勤孝自守一家之和藹遠近皆知余等係其至親雖不能日臨其家必數造從來未聞有惡聲焉近因其祖母姬氏爲家庭瑣事細故桂森未加慎輕言微諫竟觸其怒藉治病公由投居武親之宅桂森代罪之下豈能細手旁觀兼受桂森之請往爲說項務期迎還奉養以全孝道孰料正在兩可之間月之十七十九兩日貴報刁附張載有逆孫期祖霸產一事種々悖逆不堪入目披閱之下更不勝爲之驚異想桂森之賢孝遠揚鄉里人所共知豈獨余等過獎不知是誰揣測若此乘機欲作何異想竟以離間骨肉爲能事此乃貴報傳聞之誤余等以此事攸關名譽不揣冒昧登諸廣告證明實無其事以備週知

證明釋誤親友　孫東閣　王紹亭　胡百清　徐惠卿　張榮　楊峻峰　李鳳閣　文從周　李士氏　同啓

撫順南滿新驛維持東三區地

山東旅館
開幕廣告

逕啓者本館爲維持同鄉以及他省旅行之人特在撫順千金寨日本車站建築樓瓦房八十餘間專以安寓來往行人接待仕宦客商代賣大連營口安東等處車票室內一切設施均按西式電燈電鈴電話無不齊備被褥床帳無不潔淨會客官廳男女單間俱有分別特別派櫃夥身穿本館號坎上站迎送客人搬運行李物件代購車票報關完稅決不有悮館內設有錢莊兌換金銀當日行市歎至宿食費用又格外從廉已擇定夏曆八月初七日開幕凡來往仕官客商如蒙惠顧無任歡迎

本館主人謹啓

奉海鐵路公司通告

爲通告事查本路經過地方均爲出產粮業之區其大宗穀類勢將運集省垣轉銷各處茲爲調劑供求活動經濟計特在奉天站新市場設立粮石交易所一處專以奉幣辦理各種期現粮石實貨交易並定有辦事規則二十四條業經呈奉省署核准茲擬於陽歷十月中旬開始交易費用低廉保證穩固凡欲入所交易者應即前來公司接洽報名手續需用房間亦應從速預備欲知詳細規則函索即寄恐未週知特此通告

奉海鐵路公司廣告　第十七號

爲佈告事案照本公司依據本路事章第一條之規定於章黨營盤等車站附近設立市場收購土地視畫市街已經就緒並擬定市場地畝租領章程呈奉省長公署令准施行查該處等當撫興之衝要爲商旅之孔道現在路線行車已次第通過交通既便地方繁盛指日可期茲爲利益普及計就市場形勢位置將收用界內地畝分爲三等公佈放領凡願承租者自十月一日起即到各該車站市場臨時辦公處查看地畝等級領取租領聲請書遵照本章程規定各項辦法請求租領以呈請先後爲序額滿即行停止特將市場地畝租領章程十八條公佈週知仰商民人等依限租領勿得觀望自悞此佈

計開

奉海鐵路公司章黨營盤市場地畝租領章程

第一條　關於租領奉海鐵路公司章黨營盤市場地畝事宜依照本章程辦理之

第二條　租領本市場地畝者以中華民國人民爲限

第三條　本市場地畝除留馬路及各項公用土地外餘地均准由商民租領其租領期限爲三十年

第四條　本市場地畝以部定營造尺六十方丈爲一畝

第五條　本市場地畝以地勢之衝要偏僻由本公司定爲甲乙丙三等其租價如下
甲等每畝奉大洋八百元　乙等每畝奉大洋六百元　丙等每畝奉大洋四百元

第六條　凡租領本市場地畝滿二十年後本公司酌量情形得增加租價其辦法屆時定之但不得超過原價百分之十

第七條　凡租領地畝至少以一號爲限但甲等者不得過二號乙等者不得過四號丙等者不得過六號如設立機店工廠需用地畝較多者應呈請公司核辦

第八條　凡本市場界內收用土地准原業主依照下列限制於宣佈後十日內優先租領
收用一畝至五畝者准租領一號　收用六畝至二十畝者准租領二號　收用在二十畝以上者准租領三號　收用在五十畝以上者准租領五號　收用在百畝以上者准租領十號
所有租領辦法悉按照本章程辦理之其有優先權者如逾時不遵章報領即取銷之
前項優先權不准轉移他人

第九條　凡租領本市場地畝須即時將價交齊由公司掣給繳價收據於十五日內持交價收據換領租照

第十條　凡租領地畝者須具呈到本公司章黨營盤市場辦公處聲請其呈式由公司製定發給呈請人照塡

第十一條　凡租領本市場地號均限於繳價後八個月內動工十八個月內完工逾限即沒收其租價撤地另租

第十二條　租領本市市場地畝無論多寡每號收照費奉大洋一元租費奉大洋六元

第十三條　凡租領本市場地畝者不得轉賣典兌其轉租或典賣地產業時該授受雙方須來公司呈准方爲有效不得私相授受但不得典兌抵押與外國人凡轉租本市場地畝者其年限仍從原租戶接算

第十四條　前條經本公司核准後該雙方須同到本公司具呈審字繳還舊照換給新照地價勿庸重納其新照按第十二條加倍繳納

第十五條　違反第十三條之規定者除無價撤回租地外並沒收其地上產業

第十六條　遇有遺失租照者須將情形來公司呈明一面在通行報紙上刊登廣告三個月後別無糾葛並取具妥實鋪保方准請補新照仍照第十二條加倍繳納照費

第十七條　本章程有未盡事宜得隨時呈請增修

第十八條　本章程自呈准公佈日實行

四洮鐵路添辦商電廣告

本路爲便利通信起見前經與四平街電報局訂立電報接線合同規定各站代辦商電並登報公布在案茲自九月二十日起增加臥虎屯茂林三處添辦商電合再廣告計開代辦商電各站如左

總局四平街、八面城、傅家屯、三江口、鄭家屯、臥虎屯、茂林、三林、衙門台、太平川邊昭、開通、洮南大林、錢家店、通遼

四洮車行

下行　[illegible]

上行　[illegible]

鄭通支線車行　[illegible]

瑣聞

△娼窰設賭開燈▽

(奉天)南市場艷香閣龜頭郭某素行不端向以販賣人口放印子錢爲業乃於去歲得不義之財數萬接辦艷香閣營業以來甚爲發達惟該龜頭狗奴之輩仗勢肆威毆辱客人虐待妓女情事時有所聞以致遊客均裹足不前該乃不知自改竟妙想天開開燈供客設賭漁利招集一般黑籍賭徒絡繹不絕夜間爭吵聲達於戶外不知有地方之責者曷取締焉

△邑商從善如流▽

(海城)邑境虎庄屯雜貨商同盛東執事武榮忱高擡物價等情曾載前報茲據該屯送訊云該執事武某自經本報揭載後頗知儆惕刻間所售之貨特別從廉數日之間門庭如市主顧衆多足見該武某之從善如流矣(青)

△優伶丟失行李▽

(海城)本邑陣興亞氏因親友爲其祝賀入祠榮典曾假山東會館答謝賓客特僱梨園子弟一部演劇以助餘興當時伶人石瑞樓由奉乘車而來因下車匆匆竟遺失柳條包一個內製貴重行頭價值數百元云(青)

△秋節後之商況▽

(海城)本城自過中秋節以來市面極爲消閑推原其故凡早種之高粮已屆成熟之期一般農作率皆有事於南畝故進城買貨者日減一日而金融亦日就平穩市面並無大盤交易有此二原因故商況頓形冷落云

△創立石材公司▽

(海城)邑北關紳士魏壽三與街長徐芳庭及土著孫玉璞前街長王錫九等合資開一石材公司於冀武廟後身聞其石塊之出產地係蓋州塔子溝石質堅韌價格極廉刻建築房舍之家向該號預約購買者頗不乏人云(青)

△魔鬼出現嚇人▽

(蓋平)本邑平康里三等妓館蘭英堂夥友毛某月之二十三日晚十二鐘許出戶便溺正值月明星稀將轉房側見一人蹲伏西隅意必盜賊隱避連問爲誰數聲不語忽爾轉身起立肩與簷齊青面鐐牙披頭紅髮身着紫坎肩足登雲頭履手持鐵鍊條卽手分上下執鍊兩端作兇怒示威毛某因此昏々沉々少進飲食云

鄉詩

異鄉秋憶

(賀竹蔭)

異鄉漂泊似浮萍
暮鼓晨鐘
最難堪的晚景
日三餐，夜孤眠
有誰問寒暖！寂情
無情的秋風
頻吹動異鄉的秋景
反引起故鄉離情
忽！々！的平擁
送到了無限的秋情
隔岸的汽笛！
發出猛烈的悲鳴
遠卷車馬逸聲
近村雞犬吠動
淅淅！瀝瀝！雨點
撲滿窗櫺
接連着壁上懸鐘
當！當！自鳴
他們俱來助離人的秋情
噫！故鄉啊風景啊！
否同！萬能的薰風
何不將故鄉風景運來比
較
同是不同
嗽！無非是
秋聲一起群芳落
萬紫千紅一掃空
一九二六・九・二〇作

秋意

(幼英)

四壁蟲聲
攪我的睡魔
披衣頓起
開窗當風
認取一絲秋意
秋意秋意
來從風裡
是秋的意風的意？
畢竟都從心起

秋夜風聲

(前人)

一聲、兩聲
淅淅、瀝瀝
隔着玻璃窗戶
將我的夢刮醒了
將我的心刮醒了
風的神啊！
你爲甚麼夜裡來攪我
的覺！
一九二六・九・二〇作

△英商控案失敗▽

(安東)本埠怡隆洋行英人邵兆直(譯音)前與人和輪船公司航務抗不清算賬目既而又先發制人之計潛赴關東廳控人和公司並扣留人和輪船等情迨經兩造互質結果失敗現正疏通之際云(力)

△和誘案送法廳▽

(安東)安奉鐵路雞冠山分所巡查於日前出勤查見旅客男女二人形跡可疑遂上前盤詰卒以言語支離帶局訊問供認爲和姦潛逃等情既而經該總局覆訊無異已轉送法廳在案云(力)

△青年羞忿自刎▽

(安東)本埠福合魚店司賬人翟榮梓年二十左右品格頗優前自入該號司賬以來頗爲該執事人所倚重聞自日前仲秋節晚間存賬誤將四十元存爲十元雖被執事查悉其情亦有可原之處故並未加以責斥乃該翟某以青年血氣方剛竟以爲見羞遂持割魚刀潛赴九道溝裏義塚山巔處草荒自刎正掙扎間適爲隔離所發送疫亡警察丁檢疫員所瞥見上前詳查見其遺書(陳家溝青龍街翟榮梓自取)之字樣遂報知其家屬往驗咽喉已斷惟尙有微氣因擡送丹國醫院就診至能否生活容訪再誌(力)

△公學開運動會▽

(長春)南滿洲鐵道株式會社設立長春公學堂擧行大正十五年第二次運動會日昨函致本報長春分社敬啓者近維公私順遂勛定叶吉爲頌爲祝敝堂茲定於陽曆九月二十六日(星期日)午前九句鐘擧行第二次體育競技會(倘斯日落雨便移至次日)伏希先生屆時賁臨參觀此會不勝欣幸之至附呈入場劵二枚請於是日帶來以便招待爲荷專肅順頌秋祉此致長春滿洲報分社長張步雲先生長春公學堂長小林治郎謹啓九月二十三日云

△土地廟演影戲▽

(四平街)本邑北站鐵路轄境土地廟於中秋節開光有四洮路庶務課員李毅孫發起同居民出欵演唱影戲三天以答神庥四洮俱樂部總演三夜居民往觀者擁擠不開云(平)

△平物價之怨聲▽

(營口)自金融恢復原狀後當爲杜免奸商之操縱維持人民之生活計曾假西商會組織營口官商平定特價委員會凡埠內各商後所唯各貨價碼着均令援照今春三月間價格出售已經該會令知遵行乃一般奸商營利心切以爲物價一張即爲固有而不可破之例仍復私售重價貪得無厭堪誠令人痛恨者也然亦有因原料飛價而賠累者即爲埠內糧商洋貨商所售各貨之價碼以今春洋價與現在洋價相比擬本無甚軒輊自應照今春貨價出售詎彼等仍復一再居奇各項價格仍與最高之時無異而澳塘營業現在水價較今春高超數倍則令着照今春價格售座似此平定物價該會自問公平與否倘長此施行將恐聲載道云

治鼓病之奇效 簡方

(平之)

先慈在世嘗患鼓脹之疾嘗患之始初不經意纔乃日劇就中西醫者診治或服湯藥弗少瘳或施手術則流水可盈盆腹似稍小越日又膨脹如故也醫治逾年病無稍減而轉劇焉不治家人等憂之時同鄉父執某適過舍見之謂有奇方可治此症方維何乃市糠若干先炒焦將篩去其粗糙然後和以糖若米粉然用沸水冲拌而日食之旬日可愈更無須戒鹹就淡且日糠之於人毫無所損可試服之先慈遂如方試服果不數日而病已大減未及半月已霍然而愈矣自是直至見背未曾復患後凡鄉里間戚友等有患此者悉告以用此方而得治愈已十數人突據人言患鼓病者醫多束手可謂百無一治今竟用糠而能治痊不知糠何以有治鼓之奇效與醫藥專家一研究之

法律上對於妾之規定

現行律例禁有妻再娶民律草案關於妾之法律並無明文然吾國習俗一夫多妻勢難盡除事實上有不容否認妾之存在者故律例及判案對於妾之規定亦有可考茲畧述如下

(一)後娶爲妾清律之有效部分稱有妻更娶者後娶爲妾

(二)妾在事實上爲家屬之一人大理院判決民三上字第三百四十八號有云本院案爲人妾者或未與亡父爲正式婚姻而事實關係可確認爲家屬之一人妾既爲家屬之一人則對其他家屬自有相當之關係與乎權利義務之存在而不容漠視矣

(三)婦人二字不適用於妾婦人二字爲妻之尊稱妾未與丈夫爲正式夫婦不能援用大理院判決民三上字第三百八十五號意云現行待例上婦人兩字不能爲妻妾之通稱觀此則妾不能享有律例上婦人之權利可以明矣

(四)妾所生之子爲庶子現行律例規定非妻所生之子爲庶子非妻所生之子倘有私生子養子等皆須經過相當法律手續始得爲自己子息至妾所生之子則血統既已分明事實亦經承認自不得否認爲庶子矣

(五)妾不能爲夫立繼或廢繼另立大理院判決民三上字第三百八十五號判云必爲正妻始有承繼夫分爲夫立嗣權妾非正妻無此權可知

(六)妾之立繼權上文第六項所云亦有例外如家長正妻均故家長復無直系尊親屬時爲妾者亦得擇昭穆相當之人代家長立嗣但立嗣之事必須憑親族會議之主持非若正妻之爲亡夫立嗣僅取得直系尊親屬之同意而已足又若親族故意不爲主持時亦得請求審判衙門以裁判定之

禮俗

婚嫁官用禮帽禮服

(玉書)

中夏之文明首以冠裳衣服爲重民族之文野卽以此區別此孔子繫易所以稱垂衣裳而天下治歟不然治術多矣何以首舉垂衣裳乎歷代開國靡不首先更定服色非第爲觀美也非好爲區目故示民以異同也誠以欲革新人民之耳而必始於尋常日用之事使賢智者爲之倡術愚不肖者亦從而變化焉則執簡馭繁之術也彼不知者以爲此區區細事何足注意豈知本之論哉

一代有一代之冠服一國有一國之冠服今者民國草創未遑制作而婚祭慶弔之改用禮帽禮服早已頒爲定制矣故不欲爲中華國民則已苟欲爲中華民國之國民則當代禮制爲得不遵然我嘗見今之婚嫁人大率好用便衣行禮而置禮帽於不戴獻禮服而不穿非驢非馬非中非西非今非古非舊非新不獨爲通人所笑且令主僕不分賓主莫辨於體制亦屬大乖嗚呼無知者固不足責而獨奈何一般衣冠之族詩書之家而亦有此等怪現象也豈不痛心乎我願今後先從知識階級入手凡遇喜慶喪祭等事必穿戴禮帽禮服此亦公民應守之法也

仙境奇緣(二十)

(瑩)

第五回 遠期到任大著政聲 紅光繞室降生麟兒

惟善讓衆人上座、自巳在下相陪、各開懷暢飲賓主正在門歡樂之際、忽門吏進來啓道外面一僧人前來開喜、非要面見老爺不可、差役等揮之不去、惟善聽說吩咐裡邊有請、門吏出去、惟善迎出只見僧人環眉大耳、鼻直口方、手執拂塵、態度瀟洒、飄飄乎有神仙之概、知是非尋常僧人、定有來歷、遂進前躬身到地、說道上人既然光降請進衙內、畧具蔬酌、以盡地主之禮 僧人並不客氣、以半禮相還昂身直內入、惟善延請上坐、一同飲宴、僧人說道老衲此來、並非欲筵宴、因與小公子有緣、故來請見一面、惟善立刻命僕抱出、僧人一見拍掌大笑曰、有緣哉、有緣哉、即轉身向惟善道、小公子來歷不凡、惟恐遊星太多、不免多災多病、老衲現有沉香如意一支、作爲進見之禮、可送與小公子把玩、不但少生災病、且可鎭壓邪祟、說罷遞於惟善之手、又道今天許多賓客在此、老衲欲有所求、不知大人與衆位賓客、能贊成老衲之說否老衲方纔業已說過小公子來歷不凡、老衲欲今天收爲弟子、請諸位賓客當面作證、數年之後老衲必來、教授小公子諸般技術、以了老衲與小公子前世之緣、惟善滿口應許、立命女僕抱公子與上人叩頭認師所有賓客見本官都應允、更無人不贊成僧人之請、大家都道、很好很好、惟善欲留僧人酒飯、僧人百般不允、惟善復贈以銀兩亦百般不受、告辭而去惟善送至門外、忽聽僧人大笑道有緣哉、有緣哉、轉瞬踪影不見惟善知是異人、說來也怪、公子自從認僧人爲師之後、眞是無災無病、身體日漸肥大、每日玩弄僧人所給之沉香如意、時刻不愿離手、若有哭時無論怎麼哄、也不能止、一見如意立刻不哭、有這個如意夫人與女僕等少挨多少累、當時惟善送走僧人、回來又週旋衆位賓客、酒足飯飽 衆人告辭、對於僧人收紅光爲弟子之事、又作爲話柄、到處傳揚、遠近皆知、都道紅光將來長大成人福份一定不小、亦是本縣官清德大所致、生此亢宗之子、惟善聽見衆人這樣議論心中自是歡喜不提、且說有一天惟善閑坐無事、與幕府中幾位老夫子們閒談、忽門吏送進燒角公文一件、當時同幕友折封觀看、原來是撫憲來文在隣縣界內有黨匪一夥、到處搶掠、姦淫燒殺、無所不爲、勢甚猖狂、仰卽會同地方武官、嚴加防守、倘該賊到境、務必痛剿淨絕根株勿使滋蔓、致干未便、切切此論惟善奉到此項公文、立刻請老夫子、辦理文件、傳知地方武營長官、火速督隊、防守彊界一面命人去探、賊勢如何、話說爲首賊人名叫張小根、卽練義和拳殺官張貫一之子也、其父被誅之時、恐怕官兵捉拿、卽隻身逃走在外不敢露出眞名實姓、隱姓瞞名無惡不作、流落數年、到在陝中境內、遇見當初同他父親殺官的那些義和拳、這些人因怕官兵捉拿、由家逃走來到此地、遇見張小根就舉他爲首領、嘯聚山林、打家劫舍、受其害者、不可勝數、由受害各地縣官、飛禀撫憲查與惟善縣境臨邇故飛札惟善竭力痛剿以除禍患

第六回 奉命勦匪精報父仇 奇蹺異僧訓誨兒童

不一會城中武營官兵、齊來縣署聽候調遣、惟善聽說來到、立刻把官長請到客廳、當面計議勦匪策畧、計議妥當、官長辭出、惟善送至儀門以外、忽啃一聲、官長告別上馬、帶隊出城、風從雲湧一般、浩々蕩々、撲奔隣縣邊境而來、早巳探明賊人、約計五六十名、盤據隣縣境內、夜出晝伏擾害居民官長隊兵、不動聲色夜間在賊窠四圍放哨設卡、埋伏已畢、天交半夜、忽聞村內隱隱有人行之聲、沓々而來、放哨官兵、暗傳消息、展眼之間、賊已陷入陣內、一聲號炮、四面圍攻賊人措手不及、被官兵殺死大半生擒二十餘名、逃走十餘名、追趕不及、只得收隊、天已大明、查點人數、官兵一名未傷、擒獲賊匪之中、匪首張小根在內、得其銀錢無數、及槍械彈藥若干、一一查明、開列清單、將賊人挨個用繩縛綁、趕回縣署銷差、惟善正在盼望消息、忽聞門役報告官兵一戰成功、大獲全勝、奏凱而回、惟善喜出望外、立刻吩咐有請……有請門役應聲而出、武官走入、惟善迎出屋外、彼此見禮、笑向武官道、兄台此次直是旗開得勝、馬到成功、武官答道不材仗縣尊洪福、所以一戰而滅此、跳梁小醜、惟善道不敢當、實兄台奇謀所致、俟本縣、詳禀上憲、按功進級可也

小說

歷史小說 五代殘唐傳 (蕉農) 四六五

第八回 亂賊肆淫威大戮彊吏 老將踐宿諾疊復名城

令幸台駕來臨、諒必有奇謀勝算也、卽祈將軍不吝珠玉、代爲畫一取勝之策、不勝幸甚、辛讜道倉卒之間、末將實乏良策、可資採擇、但旣蒙老將軍殷々垂詢、自得勉籌一策、以仰副老將軍之盛意、我想那除和二州、守城賊將、均係碌々無能之輩、惟有那除州賊將杜威、頗爲驍勇、若將此人誑誘到此、用計擒之、則二州唾手可得矣、爲今之計、末將仍須連夜出城、回至軍中、明日仍假裝無事、領兵攻城、故意極力攻打、老將軍在城中、連擧城上之烽火、假作求救之形勢、並卽時差一能言之人、星夜馳赴除州、向杜威求取救兵、務將那杜威哄信、卽日帶兵前來救應、則我之大事濟矣、張自勉聞言、忙拊掌稱贊道、將軍所建之策、與老夫拙見、不謀而合、彼此不必遲疑、卽依此辦理可也、於是二人計議已定、辛讜遂起身告辭、張自勉道、將軍當此深夜之間、偷出城門、恐有不便、倘遇有人留難、則消息洩漏、大事去矣、還祈將軍三思、策出萬全爲妙、辛讜聞言、卽時停住脚步、含笑答道、老將軍不須過慮、末將此去、決不用由城門出入、惹人耳目也、但此城垣卑淺、末將聳身可過、毫無阻礙、務祈老將放心勿以末將爲慮也、說罷、抽身而去、張自勉隨後走出相送、展眼之間、早已不見蹤影、張自勉見了、不禁贊嘆道、官軍中有此名將、賊人之敗沒、已不卜可知矣因此籌思多時、反正之心、愈加堅決、忙卽連夜分付人、將張儒張實二人請至、當面說道、我等久有反正之心、自因時機未熟、不敢輕擧、適才有官軍中將辛讜隻身至此、與老夫面商一切、機宜、反正之擧、至此已有把握、未知二位賢弟、意下如何、倘肯力踐前言否、張儒聞言、忙躬身啓道、我兄弟二人、幸蒙元帥提拔、託以腹心、自從前日與元帥約定、投降官軍、耿々此心、未嘗一日稍受、前日辛讜將軍、統兵至此、依我等之愚見、早想卽日投降、以遂初心、但因未奉元帥之命、故未敢輕動耳、今幸元帥心意已決、卽日反正、誠我兄弟等、求之不得者、安肯稍變初心哉、張自勉聞言、見二人心志已堅、心中不勝欣喜、因說道、我等投降官軍、若不能建立奇功

丙寅秋感 (許學源)

龍潭百尺鎖吾心、又到中秋月一林、坐久爐香縈袖滿、睡餘花影入簾深、樓殘黃鶴鄉音惡、刼羅紅羊寇載森、萬里有家歸未得、那堪長嘯習寓琴

(其二其三已載前報因有錯字用再錄一次)

其二

蟾宮捉月我無師、又到中秋獨坐時、蔭水娛親窮好過、鬩牆弱國病難醫、迷雲不辨東西陣、磨蝎誰分黑白棋、慚愧令威能化鶴、人民城郭苦繁思

其三

萬事從來一笑空、但憑方寸答天公、茅菴不漏何妨雨、茶竈無煙詎怕風、小草爭妍沿砌綠、名花含艷倚欄紅、先生自有情如海、又放團圓月上東

丙寅夏日登圓寶山望高麗 (胡子晉)

我登圓寶山、百感搖霜瑟、青々鴨綠江、逝水流雲黑、小坐且憩亭、高處休冉陟、漢城怕入目、淒風吹我立、山草萋以綠、低頭未忍拾

(且憩亭爲李香齋觀察所建)

悼大連雙貞女 (孔藉沈)

淸白相傳本世家、那堪落魄墜煙花、一心欲脫沉淪苦、只恐孱軀受玷瑕

其二

懷淸履潔女兒身、誤墮風塵亦夙因、草嘆紅顏眞薄命、舍生取義共成仁

其三

豔爭桃李凜冰霜、不作風流杜韋娘、鴆毒一杯同畢命、女英端欲效娥皇

其四

豆蔻年華十五餘、同心伴結入門初、潔身共畫完全策、形影銷沈絕命書

又七律二首

貞節名留姓字香、山河齊壽月爭光、共棲海孽誰援拯、勘破情天自主張、蘭蕙花摧悲姊妹、瀟湘竹瘦弔英皇、歸眞同列淸仙界、佳話流傳萬古芳

其二

雙雙弱質返其眞、苦志何期一旦伸、不染紅塵菩薩相、無瑕白玉女兒身、莫愁今世同罹劫、再締來生未了因、靑塚年年留海畔、鴛花憑弔惜餘春

筆記

石角山房隨筆 (五九) (知非)

作文有濃豔者、有白描者、作詩亦然、詩中之白描、非通章意思充足、筆下有活潑滋味、未易恰到好處、余於報紙上、見陳某題漁父携魚過酒家圖云、一個魚兒未賣錢、酒家門過口垂涎、本當欲把蓑衣典、尤恐明朝是雨天、好句只在眼前、不須深求、深則反不靈活是詩美則美矣、唯尙有未盡善者、本當欲把蓑衣典之句細一尋思、本欲兩字、似乎不甚相宜、以愚觀之、暫字或較欲字爲有味、卽快字亦可、或以典來二字易本當皆可。若仿愚意修飾之、成完璧矣、詩須推敲工夫、始克妥洽、否則閃腰差氣之弊病百出不窮、旨哉言乎

作文與作詩、皆是文藝一類之事然詩與文、迥然不同、卽作詩與作文、亦天然各別、前輩嘗云、明白文章糊塗文章不明白固不可詩若太明白、則定然不能佳矣、所謂糊塗者、電眞糊塗不堪入目不過令人讀之、似好講似不好講而已、余擧一詩以爲式、杜工部秋輿句云、黃稻啄餘鸚鵡粒、碧梧棲老鳳凰枝、糊塗云者、蓋指倒裝而言、非眞糊塗也、若作詩時立意必求其明白、終須流於糊塗矣余見有作獨釣寒江雪題者、其第二韻云、飄飄花作絮、翟々竹爲竿若照對仗工穩、却亦看得過去其於無深意味何哉、夫詩賦雖屬雕虫小技、非具有別才不辦最忌有道學氣、世之業儒若、恒有文名籍甚、談及於詩報覺至一辭不贊、卽使强作、仍不免以道學語、攙雜其間、有所長卽有所短、亦天性使然

雜錄

病中日記 (民國十三年舊作) (續) 劉士琛

第七日 日曜 晴

因爲櫃事很忙、同事們來看我就催着出院、我的病勢也減輕了醫士看我來的時候就訴說一切請求出院、說今「天不用塗藥、住一宿明天看看……」跟着門嘯了先生和看護婦走出去了、此時我心中生出一種說不出的愉快

今天是星期、行裡也沒有事、所以同事仍又都來到吾這裡、談這個說那個、說到有趣味中間、大家都哈哈大笑、也忘了妨礙他人了、至于以外零碎事情、因牠無關緊要、我也不必寫在這裡

風兒吹得利害了——

我底心兒碎了

我是膽怯的、善心的

不能和殘酷的、兇暴的相比

一九二四•十•廿六晚八時

第八日 月曜 雨——晴

今天是我在病院中最後的一日朝起忙々將東西收拾停當、醫師過來檢驗了一回、獨自乘着電車匆々地返櫃了

我現在簡斷的寫幾句、以作我病中生活的結束！躺在寬濶室裡「黑漆的床上」

時而露出自然微笑

時而沉々甜睡

一星期所嘗的愈快——痕跡

深印在腦海裏

△

休息日子完了——

東裝登程去敵魔

陽哥兒躲在雲裡

悲我前途……

淋漓地秋雨見逐我

灑一掬同情之淚

一九二四十廿七午前十一時

回憶自入病院以至今日、天氣日日寒冷、風兒一天比一天吹得利害、晚間坐在屋裡、聽得窗外括得颼々乍響——慘淡——淒涼——淚兒點點滴在懷裡、胡爲不知、用白話寫在這裡

朝、風日日凛冽

步步表示牠的威嚴——强暴

淚兒點點滴在懷裡

哭他前程的淒涼——荊棘

一九二四十二七午後九時(完)

旅順花訊 (惜花人投)

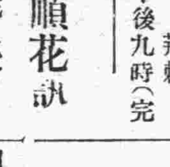

予於夏節前、有旅順之行、依人作嫁、興味蕭然、適承友人草祭古月二君之招、邀作北里遊、予以爲旅順一埠、彈丸蕞爾、不過一軍港要衝、亦非通商大鎭、何多佳麗、孰知覺大謬不然者、轉覺眼界一新也、十一號有校書、名金子者年華二八、初居瓜瓞、色藝冠絕、名噪一時、豐姿綽約、秀曼無匹、一顰一笑、楚々可憐動之活潑、對待賓客之慇懃、非筆墨描寫毋怪門前車馬絡繹不絕、秋水橫波、愈增嫵媚、至於擧同部小紅、該號有力份子、草祭君無上之愛神也、產自天津、年華二九、姣容秀麗、美不勝書、應主酬賓、同仁一視、草祭君結識以來、消無虛夕、一入香巢、則流連忘返、二人情意纏綿、宛同膠漆、朋儕中靡不艷羨之、贊頌其艷福不淺、余贊襄邊務、得親秀色、其不但草祭君魂銷、我亦心醉矣、實珠校書、與金子小紅爲姊妹花、洵該號後起之秀、荳蔻年華、破瓜未久、玲瓏嬌小、體態婀娜活潑風流、天眞爛熳、未卜三生石、上有無夙緣否、若能好自爲之、他日堪爲旅埠第一名花、亦意中事耳

康健長生秘訣

請看圖中老者、彼非康健快樂乎、年逾九旬面露健容、能飽享人生樂趣、此卽服第威德補腎丸之結果也

君不欲康强壯旺如此乎、君不欲長生無病乎、如君服用全球著名第一補腎藥品第威德補腎丸、則可毋須憂慮因此丸能使君腎部健旺、腎健自能長生健康

警告 腎病卽常年痛楚、天年夭促

請看下列單內病症、則可知君腎部是否無恙

背痛 骨痛 風濕 腰痠 骨節筋骨疼痛

眼科胖腫 腿腫 腎痛 小便 烏黑失眠

症 頭痛 以及胃口失常等症

君如有以上病症、切勿再誤、卽速服用第威德補腎丸、恢復身體之康健、幸勿置之不治致遺後悔

保能見效 第威德補腎丸、已爲擔保、確能奏效、君可在未買整瓶丸藥前、先以樣品試驗、則可知此丸之價値也

贈券 姓名 住址

剪下此券附郵票十分寄至營口源來盛當卽奉上補腎丸一小盒

價目 大瓶二元七角半 打十五元 小瓶一元五角半 打八元

東三省總代理營口 **源來盛**

大連市伊勢町六十九番地

株式會社 **滿洲銀行**

電話代表四一二一番 振替大連三三〇番

資本金壹千萬圓

頭取 村井啓太郎

支店所在地

金州、普蘭店、貔子窩、鞍山、奉天小西關、鐵嶺、公主嶺、范家屯、長春、吉林、撫順、本溪湖、安東、興隆街、新義州

大連市大山通十一番地

正隆銀行

電話代表番號七一一一番 振替貯金口座大連二二〇番

資本金貳千萬圓

諸積立金二百四十六萬五千圓

頭取 安田善四郎

相談役 安田善次郎

▲定期存款利子(一個年)七分

本銀行於日本內地朝鮮兩南滿洲中國內地有三千餘之匯兌處

本銀行爲關東州地方發現金事務辦理大連市金庫事務辦理處

本銀行與臺灣銀行特約辦理外國匯兌事務

支店出張所 (營口、奉天、旅順、長春、開原、天津、撫順、鄭家屯、四平街、青島、哈爾濱、安東、鞍山、公主嶺、瓦房店、)

派出所 (松樹、大連市小崗子(電五三〇〇番)大連市沙河口(電話沙河口一五番)奉天小西關哈爾濱傳家甸)

朝鮮銀行

本店 朝鮮京城南大門通 振替貯金口座京城三三三番

總裁 鈴木嶋吉

資本金八千萬圓

拂込濟資本金五千萬圓

積立金壹千百五十八萬圓

辦理預金、貸出、割引、海外諸爲替、地金銀賣買其他一般銀行業務並於朝鮮東三省及亞港取扱日本銀行代理店事務

(支店出張所)(日本)東京、大阪、神戶、(朝鮮)釜山、大邱、仁川、平壤、鎮南浦、元山、群山、木浦、淸津、會寧、(滿洲)大連、旅順、營口、遼陽、奉天、奉天新市街、鐵嶺、開原、長春、安東縣、龍井村、哈爾濱、傳家甸、(內地)上海、青島、天津、(露領)浦潮斯德、(米國)紐約、(倫敦)、(巴里)、其他內外樞要地皆有滙兌之取引所

註冊商標

是個經濟

諸君請看！味の素的小瓶竟花四角錢就賣壹個、把這個放在麵就能夠調得八拾碗的麵味好這麼算起來壹碗麵竟花了壹個銅錢就可以吃得這麼非常的好這還不是經濟的吃法麼

文化的調味精粉

味の素

(味之素)

▲各處雜貨舖海味店均有代售就近購取爲荷

C—94

(北行)

8.00	11.03
9.30	10.05
8.03	11.17
9.40	10.11
8.15	11.20
9.40	10.22
8.16	11.23
9.51	10.24
8.40	12.02
10.27	11.05
9.07	12.38
11.00	11.46
9.12	12.45
11.05	11.52
10.03	1.57
12.08	1.10
10.39	2.05
[illegible]	1.20
[illegible]	4.45
1.44	3.69
11.28	4.51
1.50	3.13
12.24	11.35
2.53	4.35
12.31	12.45
3.10	4.50
1.26	2.28
4.17	6.11
1.41	2.56
4.37	6.32
1.42	2.58
4.39	6.34
2.08	3.40
5.12	7.10
2.14	3.55
5.20	7.20
2.59	5.15
6.19	8.27
3.04	5.17
6.22	8.32
3.12	5.30
6.32	8.43
3.13	5.33
6.34	8.45
3.23	5.50
6.45	9.00
3.35	6.10
11.20	7.05
4.37	8.15
1.30	8.40
4.43	8.30
1.45	8.45
5.15	9.35
2.54	9.28
5.17	1.07
9.31	12.08
5.48	1.55
10.10	12.51
5.54	2.03
10.15	12.57
6.52	3.35
11.41	2.19
6.57	3.35
11.47	2.28
7.53	5.10
1.00	3.50
7.59	5.20
1.06	4.00
8.32	6.13
1.52	5.35
9.00	7.00
2.30	5.35

(南行)

8.30	12.00
6.50	10.30
9.18	12.50
7.57	11.25
10.05	1.40
9.10	12.10
10.15	1.49
9.22	12.20
11.34	3.13
11.10	1.45
11.43	3.19
11.20	1.55
1.06	4.42
1.07	3.28
1.12	4.50
1.18	3.36
1.53	5.44
2.17	4.26
11.47	1.58
8.12	2.36
12.20	2.42
8.54	3.30
11.26	2.50
9.00	3.55
1.28	4.35
10.35	7.00
1.40	4.55
10.50	7.45
1.50	5.07
11.02	7.57
1.54	5.10
11.05	8.01
1.59	5.20
11.15	8.11
2.00	5.23
11.18	8.14
2.45	6.30
12.20	9.17
2.51	6.40
12.28	9.25
3.16	7.20
1.02	10.01
3.17	7.22
1.04	10.03
3.34	7.47
1.27	10.28
4.26	9.00
2.33	11.38
4.35	9.15
2.45	11.52
2.04	3.56
2.10	4.03
4.10	5.48
4.20	5.55
5.28	6.53
5.34	6.59
6.14	7.34
6.57	7.11
7.00	8.13
8.55	7.12
8.23	5.59
9.00	7.20
8.30	6.00

第三種郵便物認可

大連新聞

賀祝關東廳始政紀念
市內市外之盛況
懸掛旗幟施放花砲運轉花車

關東廳始政二十年紀念大祝賀會於二十五日舉行、天朗氣清、勿論市內以及市外各村落、亦均懸掛日章旗、以表祝意、並行施放各種花砲、以及運轉花電車等云、更有小崗子同樂舞臺喜順合班、任電氣遊園下空地高搭戲臺、名坤各角包演唱大戲、如三疑計九更夫全武行戲長沙辛安驛寶蟾送酒全本賢孝等、其外並在小崗子同樂舞臺演大武術、如巧耍花礶腳登雲梯、頭鼎大碗、雨傘滾球及中外大魔術等、又有六八三上吊一處更有趣味、於電氣遊園式場內、有高脚會及日本各種舞蹈文明戲劇等

大連市祝賀會
提燈會之盛況

大連市祝賀會、於二十五日午後盛行種種有趣味的舉動、是夜六時又集合市內各小學校各公學堂兒童、及以外各團體、各中等學校之生徒、舉行提燈會、於市內重要區域、遶行一週、在大和旅館前、大連民政署前、大連神社前、忠靈塔前等處、皆為三呼萬歲、後則下意解散、各歸自宅、一日間之祝賀會、於是告一段落頗極一時之盛況云

海軍軍樂隊
將開奏演會

吳鎮守府所屬海軍々樂隊、為於大連一般市民特開一演奏會故定於廿六日午後四時、假電氣遊園內音樂堂、約奏樂一時間云

參與祝賀之機會
取引所長陳情
因錢商被壓迫

滿鐵沿線關東廳取引所長並取引所信託專務等、藉二十五日參與舉行關東廳始政廿周年紀念祝賀會之機、向關東廳陳請、目下全滿中國官憲壓迫附屬地、在住錢鈔業者實愫故因受官憲壓迫太甚取引所亦因之日見衰敗、此次求為設法、以資救濟取引所前途云

軍船及在港之
船隻均結彩

關東州二十周年記念參加大連市祝賀會、於旅順淳泊中之巡洋艦平戶、荻、蔦、以暨其他二驅逐艦等五隻軍艦、于二十五日晨向大連港航駛、諸艦體滿佈設裝飾預定於是日與凡在港內碇泊中之船舶等、全體均佈設各種裝飾、以示祝意云

祝賀之花電車
甚希望幼童搭乘

當擧行關東廳始政廿周年記念祝賀會之三二日、電氣會社特設備祝賀花電車二輛、一係貨物用車孔雀、一係扎以各種花樣、綴有多數電燈、於廿五日午前、已開始運轉甚希望中日幼童乘車且與一小旗、以資在花電車內搖旗、表示賀意云

祝賀會之餘興
演唱大戲並武術

二十五日始政二十年、大連市之祝賀會、於午前十時、在電氣遊園舉行、除日人所辦各種餘興外

能樂堂中擧行演藝

關東廳始政二十周年之祝賀會、在大連於二十五日午後六時半鐘、在大連市中央公園能樂堂擧行各種演藝以表祝賀云

赤十字總會之順序

赤十字社御親授式於二十六日午前十時在大連民政署滿洲委員本部總會係午後一時半於中央公園拜謁式為午後三時於春日小學校校庭祝賀宴為午後六時於大和旅館宮殿在大和旅館午前九時大連神社參拜民政署午前十時總會台臨午後一時半中央公園御手植記念祝賀會支部總長晚餐會旅館下宿全滿洲運動第二日至午前十時至午後四時在旅順運動場

民署擧行表彰式
表彰篤行者及勤續會吏員

際茲關東州始政二十年記念盛典由關東廳表彰之大連民政署管內之篤行者、及田中署長表彰之會村吏員、於二十五日午前九時在民政署市會議場擧行、而定刻表彰者一同着席、田中署長隨署員而入式場、須叟藤井地方課長、行傳達式、對於篤行者、先述大旨、如福島密稽隘小林正夫、北里密要扣梁姜氏、王孫氏、森本芳太郎、宮脇和吉福永吉衛門、等八名、由田中署長發給表彰狀及記念品 共後有種種訓示、篤行者代表、福永吉衛門代表答辭又後爲會吏員之傳達式、大連管內十五年以上之勤續者、正副會屯長十名、總代張傳鈞、又會稅完納者會屯吏員二十八名總代于宗富、代受表彰狀、及記念品、其後田中署長、對各吏員有懇切訓辭、總代張傳鈞代表答辭、至九時二十分閉會

國慶遊行路徑
用品各團體自備

大連中華青年會、擬定於十月十日國慶紀念日擧行提燈大會、已見前報、今據其會議結果、凡關於提燈用品及一切準備、全歸各團體自行準備、至該日午後五時齊集西公園前、排列整齊、旗亀交展、依序進行、先自南山起、東行至寺兒溝、路過街裏而赴西崗子、以及沙河口各地遊行、以資祝賀、然後三呼中華民國萬歲而散

安廣社長東上
或與殿下同行
長官亦將回國

安廣滿鐵社長以社中要務、十月上旬、將行赴日、或於二日與閑院宮殿下同日出發、亦未可知、兒玉關東長官爲閑院宮殿下東滿將一切情形、奏明天皇、亦有於十月十日回國之模樣云

惡姑嚴令賣淫
夫則吃醋毒打
只得請警署作主

桂蘭 者現年二十歲、山東省濟南府南關鄭家市街羅秉文之女、自十六歲時、被唐某拐帶來連賣與陳樹清、十八歲時、復賣於西崗子南財神街馬秀德、初至即命桂蘭接客作皮肉生涯、一年間賺錢若干、藉資糊口、次年該女照常營業、以故生計日見裕餘、孰意馬某忽起淫心、欲與桂蘭成婚以濁獸慾、桂蘭一時迫於淫威、只得所之而已、此後同床共枕、儼同夫婦、然馬有老母、以度日維艱、時命桂蘭接客、該女不得已、祇得依母命而倚門賣俏、不意馬某見之、酷性大發、波浪滔天、立將桂蘭扭至室內、暴打不堪、打得全身青紫月餘始愈、此後桂蘭靜守閨門、如同處女雖有要事、亦不敢越雷池一步、一日其母又以家景悽涼、命女接客、復被馬某撞見、而打罵尤甚、此時該女進退維谷、欲接客則馬某吃醋、不接客則母命又峻、不得已乃赴小崗子警察支署呈訴矣

暹羅教長赴日
上田祕書往迎

暹羅國文部大臣浦純親王殿下、以非公式訪問日本、近經安奉線出朝鮮渡日、滿鐵由上田祕書役於途中侯待出迎云

滿鐵勞動系之
應付勞動問題

近來於中國之勞働問題、頗引起中國勞働者之覺醒、各方面最激烈要求增新事件、亦隨之而發生惟其中最可注目者、卽時常因勞働爭議、而起排外運動、故此種趨勢、外人對於在中國投資一事頗可注視也、但彼等之運動、以期必能於滿洲釀起如何之波瀾、故滿鐵曩日特於人事課內新設勞働係、專調查勞働者生計、並物價等、以作成物價比較表以期建定基本的調查、預備將來倘起勞働問題時、作重要對策、更對於各地頻發、勞働爭議、恐猶有措手不及之處、直接又採取適當處置、以備嗣後萬勿遺憾、此次勞働係向沿線各地蒐集與勞働問題有關係之一切情形、備至萬一時俾得有適當之處置、故均由各地力事務所、有責任者調查報告、如是各地方事務所長指定所員中有責任之勞務負擔者、凡對社內事情、與社外之個人會社、皆互相聯絡、以期促成各種情形之資料、再爲向本社學務係通報、禦防至必要時以作對外交涉之任務

搶親奪女案有
村長從中作祟
詭計敗露又巧辯

市內劉家屯滿屋街百四十八番地崔國春之長女英子、與西山會于家屯住戶李發新間、惹起搶親及奪女等情、已詳誌本報、勿庸贅述、玆此事經沙河口署將双方傳著訊調後、竟令英子由李家仍回崔家、而問題如何解決、尚無端緒、而因酸素作用率衆輿殿之土華亭、現已繫衆冏圄、不知其亦有悔當初否、聞關於此事、忍滿會灣泥窪村長崔寶山、立於中間教唆双方輿毆、對崔國春則謂李家直以爲崔族懦弱、竟敢搶去姪女英子爲壯崔家聲色、必須由將英子奪回等語、而對李家又獻計萬勿放回英子、若彼方來搶、則此方可先行準備對抗等語、直使崔李双方皆視崔寶山爲後援之有力者、而依爲泰山之石、被則揚揚得意、而崔李双方之糾纏、愈爲惡化、此蓋崔寶山詭計有以致之也、距弄巧成拙、崔寶山之鬼胎、終被双方識破、皆責其身居村長、宜爲鄉閭息事寧人、今作出此等胃小之事、殊屬污玷其職日來街談巷議、紛紛傳來、崔寶山見事不妙、恐村長二字、將受影響、乃託人大肆闢謠、然上述情形、卽係其闢謠聲中之傳說、究竟是否屬實仍須崔寶山本人巧言辯駁非局外人則不敢斷定曲直

旅順市提燈遊行
高呼萬歲合唱奉祝歌
由一中出發至開運橋解散

旅順市廿四夜擧行提燈行列、並由碇泊西港中之蔦及萩二驅逐艦放射探照燈、種種擧動、異常熱鬧、提燈行列、初集於第一中學校庭前、各團體由軍隊派遣之喇叭隊、先率第一第二小學校第一第二中學校、工科大學步兵聯隊重砲大隊、海軍各部隊、一般市民等、相次於六時半三呼萬歲後始出校門、自大迫町至閑院宮殿下御宿之大和旅館門首、三呼萬歲、此間並合唱關東廳始政廿年奉祝歌、殿下與各供奉員立於樓上之露台上與一般之熱誠、甚爲滿足、各供奉員等、亦手提提燈、以應答行列、遂由女學校至中村町軍司令部、三呼萬歲、時宮殿下乘自動車前臨長官邸之晚餐會、行列等至關東廳前三呼萬歲、出大門沿海岸、經日本橋向長官邸而去、各沿道之觀望者甚夥、至長官邸前門、三呼萬歲、此時長官邸、因晚餐會、長官夫人及關東廳員等、手提提燈、以應答之、出長官邸、由東洋橋至乃木町、向右至錦江町市役所民政署前三呼萬歲、又至要塞司令部亦三呼萬歲經聖德殿川端町西町江鑑橋黑金橋鮫島町關東廳醫院大津町忠海町教賀町等地、至閱運橋三呼萬歲始行開散云

實業補習學校招生

滿鐵所設立之大連實業補習學校

本社學務課內該校詳細章程、函索即寄地址在滿鐵華人入學者計、減爲半額、入學分華語科俄語科、英語科、日語科、國語科、等五科、學費特因望入學者、迅速前往報名、學科目下正招募學生之中、故如有希並將于十月四日又開始新學期課程

警署與派出所
架設直通電話

奉天改善警備策懸案之警察本署及各派出所間之直通電話、業於十八日着手架設、完竣之後、市街之警備上必有一大福音云

工務所又擇定
適當事務所
教專學校舊址

自用度課樓上移轉於常盤橋共同事務所樓上之大連工務工事所、其後又在物色適當事務所中、今已擇定、將移轉於南滿教育專門學校之舊跡、待改築後、卽行移轉云

製冰會社前新設
電車站將實現

電氣遊園下之電車停留所、與松山台停車所之間、有相當之距離而居住伏見台一部、之住民及、大連語學校之夜間通學生、均覺不便、故希望於小島製冰會社前設置一新停留所、已與電鐵會社交涉中、將行實現云

日町村長之滿鮮視察團
姓氏住址及視察日程

日本全國町村長會主催組織之滿鮮視察團一行六十三名、于廿日出於朝鮮各地視察、廿四日視察畢、由平讓出發、翌廿五日午前六時半抵奉天、其視察日程、于廿六日視察撫順後、是夜赴公主嶺一宿、拂曉、廿七日長春、廿八日赴哈爾濱視察、二十九日始就南下之途、抵鞍山製鐵所視察預定于十月一日搭午後六時抵列車來連、自此卽視察大連市及旅順戰績等處後、將搭于五日出港之哈爾濱丸遄返本國、玆將該町村長視察團性氏居址 詳錄如左（其中分甲乙丙三組）

（甲組）青森縣上北群大間林村長千葉喜代美、秋田縣北秋田郡澤口村長神成喜藏、宮城縣名取郡六鄉村村長山田甚助、栃木縣那須郡下江川村長富田子之吉、足利那毛野村村長小泉武藏、福島縣耶麻郡新鄉村長薄啓次、北會郡神指村長皆川應助、石城郡勿村長大平睦四郎東白川郡高城村長佐藩庄太郎安達郡二本松町長七島德太郎山梨縣南巨摩郡增穗村長大久保仁一郎、東山梨郡勝沼町外一村組合長田中董策、北巨摩郡大泉村長丸茂泰群馬縣佐波那伊勢崎町長石川泰三同村長正田虎四郎、同剛志村長維名文四郎、新田郡太田町長武川六太郎、山中郡侮田村長青木倉藏、茨城縣結城郡水海道町會議員青木常吉、以上二十名有同行者全國町村長會主事丽井淸通

（乙組）埼玉縣北足立郡木崎村長吉野龜司、神奈川縣三浦郡浦賀町長石渡秀吉、靜岡縣磐田郡富岡村長平野猝則、庵原郡小島村助役望月喜多司、周智郡飯田村長一木壽平、原郡中川根村長鈴木豐太郎、周智郡飯田村助役村松育三、岐阜縣羽島郡江吉良村長奧田五平、新潟縣中魚沼郡下船渡村長村山正友、長野縣西筑摩郡奈川村長遠藤降喜同山岳村長田中新兵衛、長重縣上伊奈郡飯島村長林讓、同伊奈町勘役中村勝衛、村長北佐久郡小沼村長高山鄉三、富山縣射水鄉橫田村長堀豐、婦賀郡宮田村長池內利里、福井縣南條郡南杣山村長石倉伊右衛門、大野郡大野町長布川正賴、同下庄村長瀧波欣也、岐阜縣武儀郡富野村長小澤慶治郎、以上二十名右同行者全國町村長會副會長鈴木辰次郎

（丙組）熊本縣飽託郡日吉村長木村光輝、菊池 郡隈府 町長右田以德、宮崎縣東臼杵郡西鄉村長奈須巖、佐賀縣藤津郡鹽田町長淵新、愛媛縣溫泉郡桑村原長森重善太郎、南吉井村長池川勝信、山口縣原狹郡出合村長藤重唯佐、鳥取縣東伯郡倉吉町長近池利勝、氣高郡豐實村長德田松太郎、岩美郡岩井村長中原貞次、島根縣美濃郡四見上村長島田大助、奈良縣生駒郡生駒町長稻葉丑太郎、南葛城郡御所町長上村佐太郎、宇陀郡松山町長細川信太郎、南葛城郡葛村長米田榮安治郎、吉野郡下北山村長山口町長高木半兵衛、三重縣桑名郡野代村長服部磯吉、滋賀縣甲賀郡大原村長粂田捨次郎、蒲生郡鎌掛村助役瀨川仙藏、以上二十名、右同行者全國町村長會參事上野他七郎、旅行總員六十三名 內同行者三名參加者六十名云

介紹欄

△基督青年會星期講演 市內東鄉町中華基督教青年會、本星期日晚七點半、由該會會長閻協五主講、題目爲青年人的人格修養

法律事項

▲提起訴訟 原告關東運輸外廿二名被告關文義外二名請求承認土地買賣事件金一千元提起訴訟（九、七）原告金士業外二名被告金士官請求土地所有權遷移手續登記事件金卅元之件提起訴訟（九、七）原告于連州被告于克勤請求所保債欵金四十元之件提起訴訟（九、十）原告劉曹氏被告王秀治請求償金並貸金二百十七元之件提起訴訟（九、十）原告張萬邦被告洪源永事胡壽臣等請求房租貸金百零八元六毛八之件提起訴訟（九、十四）原告紀慶生紀喜子被告魏慶年外一名請求損失賠償金一千元之件提起訴訟

經濟欄

因受銀價低落之刺戟
特產市況大奔騰
開會僅一時間安數出人意料外

大連特產市場二十五日開會情形惟恐華商側一部發生問題然而開會之後反且益常平穩旧銀價甚爲低弱且有益爲定以落勢買氣遂受此銀價低弱之刺戟大豆之近期火爲奔騰其市豆餅爲米價下落之關係因大豆市既暴騰乃亦隨之奔騰其市高糧市況亦行提昇立卽破除從來場面閑散之氣象僅開此一時間之會大豆妥二百車豆餅八萬三千片豆油四千箱高粮九十二車此外特產之市況亦惟視銀價如何新穀出輸之狀況如何而定特產市場前途現象云

北滿大豆小麥
收穫之估計額

據俄國側所調查特產數北滿大豆之收穫豫想約二億布度小麥約八千萬布度大豆約增收二成小麥約

錢糧商情

特產市場錢鈔市場以及五品各市場爲關東廳始政二十年之紀念特行罷市以表祝賀惟特產市場於二十五日午前開場午後休市大豆市況大爲暴騰豆餅市亦遂之上漲豆油高粱各市亦稍呈以强勢云

▲錢鈔市場尙未開市金票行情仍在堅固中二十三日午後到大豆三六車高粱二車包米一車小豆四車共到四三車二十四日午後大豆二四車豆餅一車高粱四車包米三車共到三十三車二十五日午前到大豆十三車包米一車麻子二車吉豆一車共到十七車云

開原取引所
整理所殘之付
交易益爲閑散

開原附屬地華商於九月十七日加入奉天全省金融維持會十九日選定會長爲王執中（現公議會長）副會長秀升（現公議副會長）幹部會員張景春（公濟棧執事）孔英臣（同興合執事）依奉天總商會之主旨休止錢鈔之遠期交易將至九月二十五日之殘付加以整頓更市中現物金對大洋之制限爲三百五十圓如至此制限以上之交易若卽行嚴重加以處罰以是現物竟至不能安市云

大連油房最近狀況

大連油房業者依最近狀況而觀之略有增加之勢其中油房無礙者共約十五六家所出產豆餅額約達三四萬五千片左右之多焉

本年夏季
日本官稅收入
較上年同期增收

據日本橫濱關稅公署報告自四月至六月共收三七、六二三、八七三圓上年同期爲二二、九五一、四二五圓計增一四、六六二、四四八圓以此類推本年度可達一〇五、三八一、二五四圓而上年度僅九八、八二五、一一四圓卽一年間增收八、一〇六、三〇八圓所謂百分之百奢侈稅實行後本年八月僅三四四、〇〇〇圓玆將五大關口今昨兩年之四月至六月關稅收入比較如下

橫濱 本年四月至六月一千六百二十三萬一千圓上年四月至六月八百九十七萬八千圓

神戶 本年四月至六月一千四百零五萬八千圓上年四月至六月八百十五萬圓

長崎 本年四月至六月六萬三千圓年四月至六十三萬圓上年四月至六月二十一萬二千圓

門司 本年四月至六月一百二十七萬圓上年四月至六月七十九萬七千圓

函館 本年四月至六月六十三萬五千圓上年四月至六月三十一萬二千圓

共計本年收入三千七百六十一萬三千圓上年收入二千二百九十五萬一千圓

養豚成績異常良好

鐵嶺毒鐵養豚場自今春以來養育雄豚三頭雌豚七頭自九月初旬始行出甚既分娩五十六頭之多因死產者甚多目下尙餘四十七頭此外尙有一頭豫定來月五日分娩卽本年之最終至於現在所飼養之四十七頭仔豚發育頗稱良好及至此一頭分娩之後時有五十餘頭之好成績云

商情（廿五日）
特產行市

先物（早市）

▲大豆

期限	開行	最高	最低	散行
九月末	六〇一〇	六〇八〇	六〇一〇	六〇七〇
十月末	六〇二〇	六〇四〇	六〇二〇	六〇二〇
十一月限	五八九〇	五九五〇	五八九〇	五九五〇
十二月限	五八九〇	五九五〇	五八九〇	五九三〇
所成數	二百車			

▲豆餅

期限	開行	最高	最低	散行
十月限	一九五五	一九六〇	一九五五	一九六〇
十一月限	一九六〇	一九六〇	一九六〇	一九六〇
十二月限	一九六五	一九七〇	一九六五	一九七〇
一月限	一九八〇	一九八〇	一九八〇	一九八〇
所成數	八萬三千片			

▲豆油

期限	開行	最高	最低	散行
十月末	一七一五	一七一五	一七一五	一七一五
十一月限	一七一五	一七一五	一七一五	一七一五
十二月末	一七一〇	一七一〇	一七一〇	一七一〇
所成數	四千綑			

▲高粮

期限	開行	最高	最低	散行
九月末	三一五〇	三一九〇	三一五〇	三一九〇
十月末	三三一〇	三三一〇	三三一〇	三三一〇
十一月末	三四〇〇	三四〇〇	三三八〇	三四〇〇
十二月末	三四五〇	三四八〇	三四五〇	三四八〇
所成數	九十二車			

同聚和 粗細布疋減價廣告

敝號自客歲開辦以來專售各種粗細布疋物美價廉童叟無欺早蒙遐邇敝號日臻發達之途敝 東因聘經理人裴克富氏經營有道主持有方近來爲擴充營業宗旨又新添豊厚鉅資騰俞有 同發合字號更換同聚和現已運到各種新鮮布疋雜貨批發零售無不克已正値暑盡秋來僅將應時之各貨運備齊 全特定於陰曆 八月廿日 重新開張 特別大減價十天 以酬諸君平素之雅意深望 各界諸君倍賜之惠顧駕臨一試無不歡迎之至特此週知

大連市小劉家屯萬歲街十二區九十一番地

本主人謹啓

君欲購最新式最廉美適用之 鐘表眼鏡乎
北洋公司 開幕了

本公司專辦各國精美各式鐘表並光學眼鏡流行新式附屬品爲力求營業發達起見設備完美交易誠篤不欺誠非他家可比凡蒙惠購各貨價格無不從廉茲定於 陽歷九月二十五日（卽陰歷八月十九日） 開幕大減價三星期 以答愛顧諸君之雅意倘蒙光顧無任歡迎

大連市監部通六十四番地

北洋公司謹啓

啓者敝人等有同籍之友張積英氏因前偶爲樂友誘入花天酒地亦不過逢場作戲未曾實的入其漩渦乃父未識端倪一時悞會流言雖前報聲明有脫離關係字樣無非口頭禪促其速行改過而已乃積英氏亦善體親意砥礪厥志幡然改過安分守業儘力維持家政父慈子孝如初敝人等素稔吾友積英氏生平專重信義不再蹈前轍用敢聯袂完全擔保恐未週知特此聲明

金州南山劉家屯

友誼等 程子臨 侯子鈞 高博仁 王樂庭 同啓

應時代要求之理想的

染物

廢物利用之文化的染物洗布

勿論如何太舊之衣料毛布類等均可染最新流行之顏色

餽贈祝吊用物（大小包皮其他一切）姓名染入布內

來電相問卽將樣本送上觀覽

大連市愛岩町正金後身

丸高大連支店

電話呼出三九三五番

關東廳購買組合指定

滿洲唯一 招募中日人研究生 速成科 受驗科

中日自動車夜間研究所

一、教授法之周詳 一、施設完備

一、最有進步之夜間教授 一、學費低廉

速來！試驗罷！ 五日以內聽講無料

大連市北大山通五番地之二 大山場北側

聲明營業廣告

敬啓者鄙人在大連市西崗街二五六番地（大衙門西邊路北）建築樓房數間向南門面開設慶昇號今已數年 多蒙諸君惠顧不勝感激之至今又在門市北部怡順成油坊後身設立大倉庫一處週圍板帳向西大門專辦各種雜穀米面飼養家畜雜糧豆粕粉肥料大麻子粕蒲蓆白蓆苫蓆生熟古鐵燋炭麻袋谷糠棚布紅土缸罈各種新窩棚鐵板圍欄所用葦摺子其他雜品俱全今又在大連管內樂家屯會廟嶺屯字廟嶺前設立萬春苗圃多年經明師專畦植山定子砧木苗又另接妥各種萃果苗桃苗梨苗櫻桃苗美桂香葡萄苗出賣以上各種果苗成績良好高管保足五六尺以上與買主栽植與山東此地水土冷熱最能相宜結果皮色艷美口味淸香較外埠運來之果苗勝强數倍兼長的十分茂盛又兼辦有害果樹蟲酸糟液噴果樹過燐酸肥料剪樹枝用剪子果樹圍週所用茨鐵絲子俱全如有購者請至敝號或敝園接洽無任歡迎至於以上如栽植培養方法不明或害蟲酸糟液及噴果樹過燐酸肥料使用方法不明者以及果樹園內容一切有不明者盡祈駕臨敝號或敝園敝人必詳細指導不悞恐未週知特此聲明

大連市西崗街二五六番地（西崗子大衙門西邊路北）

大連管內樂家屯會廟嶺屯字廟嶺前一番戶ノ一

長電話五八五六番

慶昇號 萬春苗果園 主人孫文慶

列車時刻
一月一日改

線

9.00 3.00
4.00 11.00
9.12 3.10
4.16 11.14
9.14 3.11
4.18 11.16
9.25 3.19
4.30 11.29
9.31 3.24
4.32 11.32
11.15 4.40
6.46 1.10
11.22 4.41
6.54 1.13
11.31 —
7.05 1.12
11.50 5.08
7.30 1.40
12.00 5.10
— 1.50
1.00 5.56
— 2.56
1.33 —
3.34 —
2.51 7.18
— 4.53
7.30 2.57
7.24 5.00
8.15 3.25
7.40 5.32
8.43 3.45
— 5.55
9.19 4.16
8.29 6.29
10.00 4.50
9.00 7.15
7.00 11.30
4.10 8.40
7.32 12.08
5.03 9.35
— 12.39
5.48 10.16
8.14 1.00
6.18 10.47
8.39 1.33
7.05 11.34
8.45 1.39
— 11.45
2.59 —
1.30 —
10.16 3.33
— 2.20
10.34 4.19
3.16 —
6.15 11.00
4.25 3.25
6.37 —
4.51 3.47
6.47 11.19
4.59 3.57
7.00 11.21
5.01 4.00
9.01 12.38
6.36 5.56
9.03 12.40
6.39 6.00
9.16 12.48
6.50 6.13
9.18 12.49
6.53 6.18
9.35 1.00
7.05 6.35

口線

5.00 9.00
2.40 5.30
5.35 9.35
3.15 6.05
7.00 11.00
3.45 7.10
7.35 11.35
4.20 7.45

洮昂時刻

北行第
洮南 白城子 開 到 開
前午
泰來 街基 開到開到
後午
興隆 塘池 開到開到
後午
南行第
昂昂溪 塘池 開到開
前午
泰來 五廟子 開到開到
前午
白城子 鎭東 開到開到
後午

發行人 編輯人 印刷人

今則康健復原深感韋廉士大醫生紅色補丸之功

連環不絕之證據

足徵韋廉士大醫生紅色補丸能使軟弱疾病者康壯有力

韋廉士醫生藥局遂日收到之證書連環不絕天下各國均皆證明紅色補丸之功效茲將近來敝號公司新加坡韋廉士醫生藥局所到所收到之謝函三則臚列于左

夢遺滑精頭痛頭暈記憶失力等症治愈

劉照煌先生自南洋吉隆坡來信云鄙人於三年前精神疲乏之身體衰殘實因夢遺滑精所致且患頭暈目眩心跳頭痛記性甚劣諸事不能記憶延醫求治服藥多方毫無功效及試服韋廉士大醫生紅色補丸得獲十分全愈

血薄氣衰熱症瘴癘治愈

徐志仁先生係巫來由聯邦地摩大街九十六號芳園當之執事其來函云鄙人於去年二月份曾患瘴癘熱症甚劇以致身體虛弱血薄氣衰毫無精神胃口甚劣且患遺洩之症如是者纏綿三個月之久延醫服藥絕鮮功效及試服韋廉士大醫生紅色補丸漸次就痊現正強壯全愈矣

睡不成眠大便祕結以及身體衰弱治愈

陳惠敏先生自巫來由聯邦積莪營冥路五十八號門牌來書云鄙人自中華至巫來由即患失眠之症夜不成睡大便秘結胆汁不調肝火上升精神困憊且胃口甚劣不思飲食延醫服藥未能見效故決意試服韋廉士大醫生紅色補丸及清導丸第一夜先服紅色清導丸數粒次日即見功效大便通暢且開始服用紅色補丸未久即覺精神恢復身體強壯諸恙悉去矣韋廉士大醫生紅色補丸凡經售西藥者均有出售或直向上海江西路六十號韋廉士醫生藥局函購每一瓶大洋一元五角每六瓶大洋八元郵力在內清導丸一瓶大洋六角每六瓶大洋三元郵力在內收用郵票

韋廉士大醫生紅色補丸 DR WILLIAMS' PINK PILLS FOR PALE PEOPLE

身子虛弱行步艱難

現下强壯肥胖精神百倍感謝嬰孩自已藥片之奇功

甘肅鎮番縣大聚德寶號主人來書云小兒現年三齡久患食積蛔蟲之症身子虛弱行步艱難自服嬰孩藥片之後與前大不相同身子肥胖精神百倍誠係嬰孩自已藥片之功也

鄙人深盼凡患有相同之症者可向上海江西路六十號韋廉士醫生藥局函購嬰孩自已藥片每一瓶大洋六角郵力在內無恩可報特寄片紙請刊報章嬰孩自已藥片凡經售西藥者均有出售請認明直樣以免假冒影射爲要

廣告

廣告本與新聞記事相同深得人之博覽也近代商業之秘訣均特利用以廣告

旅客注意

鄙人設立德順店廿餘載頗蒙紳商歡迎因房屋不足應用特備大樓三十餘間今更名臥雲旅館重加修理男女分室寬濶潔淨代理客事價目列左特別包間一元干房三角樓下火坑角半行李一概俱全恐未週知特此聲明

旅順市十年町十一番地 臥雲旅館 主人 張壽山謹啓

商標 金獅

鄙號由滬運到各種謄寫物品俱合適用其中惟鷹鳥墨汁他種墨油高上因是敝號在東京油墨公司加細研究價格低廉願各主顧一試便知言之不謬也

一、獅子印謄寫墨每盒五毛
一、謄寫藥水每瓶四毛五分
一、特製鋼筆原紙每百枚貳元參毛
一、特製毛筆原紙每百枚貳元貳毛
一、謄寫筆每支八分
一、常行鋼筆原紙每百枚一元八毛

大連監部通百十二番地 電話七三八八

天德信支店

◎秋冬洋服陳列
◎秋冬小孩服陳列
◎新流行洋傘陳列

秋冬季用綢緞雜貨最有信用之家就是三越請大家快往去買貨真價廉各種夏物一概俱全

三越商品票發售

大連市 三越呉服店 大山通

電話四一八一一番

遂意包治

大連西崗戲園西街路東 還生堂大藥房 眼科新法

本堂發賣中外名藥。應治男女小兒。
內科新久異症。積年病根嬰兒雜症
外科癰疽瘰背乳癬疔毒瘰癧風瘡痔瘡。
一切惡瘡。洗割取毒醫療器械速急根治。

花柳科 救生論

小便破皮。下疳腫爛。治不得法。以致引起
魚口便毒橫痃。骯腫。鞘淋。濁毒。
流毒於內。而楊梅而痔瘡。四肢筋骨疼痛。
久而爛頭。爛喉。流毒染妻絕嗣。深可痛恨。
本堂。破他巧網漁利之法門。○忠告患者。
採本堂藥。請留藥樣。以防攻廣驗藥為憑。
當日保效。定日由根給証明書。永保不犯。
早晚隨時。根治一切。不悞公事。

因苦艱難 我不取利 善求揚名 言不欺騙

唐堯增

救生樑藥

一服出根 淋病藥 無上新品 花柳科是的藥 行世揚名

小洋四元 外埠四角 金票九元 郵包收到 大洋六元 外埠郵寄 金票七元 以上各症 通信保好 空信不回 痔瘡毒 蟲毒 一切根治

連陞棧廣告

本棧此番開辦與前大不相同因為擴充營業起見特租妥浪速町三階大樓壹處通共百有餘間寬濶潔淨熱鬧非常男客女眷各有分室迎送到方便寢食貴客駕臨一試便知不謬也

大連市浪速町 電話七四六〇番 本棧主人謹啓

說花柳病之原因

速治之妙法以及其聖藥

花柳之病人皆畏懼而厭惡之　然此患乃在逍遙快樂之境　而得之者　其毒也人人明知而故犯　雖有教育法不能阻之　雖有巡警力不能制之　其情念一起自已也不能禁　情念之勢頗强　不可不為之謹愼　倘有不幸而遭花柳之毒　亦須力求治理驅逐其毒根之方法　不然小則傷及其身　大則難得子息豈不是為人在世之最恨事乎　特是世間雖有靈丹妙劑也世恐不能除去其毒　毒根不去其毒無論何時必發　倘於未發之前　雖有名醫也不能診定其毒聚於何處　如患白濁之病時有止而復發　其他之花柳症　乃隱入骨髓故不易發　發時甚苦　或得妙藥暫時得治也恐其為再發　予今將其受了花柳毒病之情形　細述於下　一是白濁如不治之必然流之不止　其最甚者　乃是見血點混在其中　然後成赤濁卽血淋也　其他花柳毒病　雖已受染其毒而不卽發　或先見脫落毛髮　或失聲音　或患咽喉或生痔瘡　或見身体困倦或失去記憶力　以致座立不安　雖亦細少之事　而無耐久力　時見頭重眼矇之苦　飲食無味自已也不知其妙也　今幸有德國醫學博士哈郎氏於學理上與　實驗力求花柳毒之原因　指定醫家最為尊重　能驅逐其毒根之藥配合為丸　以供愛遊諸君之採買　該丸名之曰**哈郎淸血丸**　按哈郎氏當說出花柳之毒之原因之時實為警動醫學界上之偉人也　此**哈郎淸血丸**專除花柳之毒　不論男女均可服用　輕患者服十天　重患者連服四十天　毒根立即退去永不復發　而然服此丸藥之時務宜時時更換衣服　以溫水力洗其患處　外則求潔其身內則連服此丸　自然安枕無憂　豈不是最妙無二乎　凡愛遊諸君　請勿等閑視之　放心早購**哈郎淸血丸**　不獨可保身體無患其一家亦必慶幸矣如患激烈之白濁者服用**哈郎淸血丸**之時可以併用**哈郎淋濁丸**其効更妙若是併為服用則于飯前一點鐘乃服**哈郎淸血丸**又于飯後一點鐘再服**哈郎淋濁丸**立見非常之大功効也**哈郎淋濁丸**可立去汚淨其尿管同時止痛而其濃汁者也

藥價　大盒貳元　每六盒拾壹元　小盒一元二角　每六盒六元五角

總批發處　大連市山縣通一丁目　順和公司大藥房

各埠大藥房均有代售就近採買爲幸

格言

凡喜譽惡毁之心卽鄙夫患得失之心（曾國藩）

涼生兩腋快胸襟

初秋暑氣未消淸涼解渴必帶
入秋胃口漸開朝夕加餐勿缺
時行疫疾猖獗提防衞生宜備

崇治

食積不消
胃口不進
船車發暈
猝倒昏迷
精神鬱結
水土不服
酒醉宿酔